EL DIARIO PALENTINO

EL DIA DE PALENCIA

Martes, 22 de agosto de 1989 — Núm. 14.934. Precio 50 pesetas

Fundado en 1881

Análisis de una visita

El Papa dió un nuevo impulso a su proyecto de recristianización

Miguel Angel Agea

CIUDAD DEL VATICANO
EFE.

Juan Pablo II concluyó su viaje apostólico número 43 fuera de Italia con un nuevo impulso a sus proyectos de reevangelización de la sociedad europea, sobre la base de sus raices cristianas.

Del 19 al 21 de agosto, el Papa estuvo en la localidades españolas de Santiago de Compostela, Oviedo y Covadonga, en una visita de sabor internacional y nacional, cuyo acto central lo constituyó el encuentro con más de 400.000 jóvenes de todo el mundo, especialmente europeos.

Como en otros viajes pontifícios, las medidas de seguridad fueron uno de los principales protagonistas, pero en esta ocasión fueron calificadas de excesivas por la prensa internacional que cubrió los actos y provocó el mismo fenómeno que en otros viajes: si bien aseguró la incolumidad personal del Papa Wojtyla (que sufrió un grave atentado en mayo de 1981, en Roma), restó asistencia de público a algunos actos.

En Santiago de Compostela, lugar en el que la Europa cristiana se dio cita a lo largo de los siglos y tomó conciencia de su identidad cristiana, el proyecto de una Europa recristianizada ha recibido por parte del Papa polaco un nuevo impulso.

Más allá de sus palabras, en las que no ofreció ningún aspecto nuevo respecto a los señalados en anteriores encuentros y visitas a capitales europeas, el éxito del Papa ha consistido, según algunos observadores en reunir nuevamente a un número significativo de la generación que hará la Europa –y también el mundo– de comienzos del Tercer Milenio, evocado en este viaje.

Por lo demás, el Pontífice volvió a insistir en el carácter de "desafío" con el que se presenta la nueva cristianización, y animó a los jóvenes a ser, si fuera necesario, "mártires a las puertas del Tercer Milenio".

El mundo del dinero, el éxito, la droga, el bienestar, el desorden moral en general, no caben en este proyecto de Europa recristianizada, como tampoco el divorcio, el aborto, la eutanasia, los anticonceptivos, el hedonismo, formas de vida que, según el Papa, atentan contra la Ley de Dios y las enseñanzas de la Iglesia.

A esta "modernidad mal entendida", en opinión del Papa, hay que contraponer el modelo de moral cristianam, en la que tienen sitio valores como el matrimonio indisoluble, la castidad, el sacrificio, todos ellos en clara oposición a los anteriores contravalores.

El proyecto de la Europa cristiana fue igualmente reiterado en el acto de Covadonga, desde donde don Juan Pablo II lanzó un nuevo llamamiento a la unidad cristiana del Viejo Continente, fustigando al mismo tiempo al comunismo y al neocapitalismo, en la misa dedicada al trabajo humano.

Reafirmando su profunda fe en el poder intercesor de la Virgen, el Papa le ha confiado "el proyecto de una Europa sin fronteras, que no reniegue del auténtico humanismo del Evangelio de Cristo".

Precampaña electoral

Felipe González en Asturias:

«La derecha no va a ganar si no se debilita la cohesión del PSOE»

NAVECES (ASTURIAS)
EFE.

El Presidente del Gobierno, Felipe González, dijo ayer en Asturias que "la cohesión del Partido Socialista es clave para afrontar los retos del futuro".

"La derecha no va a ganar las elecciones poeque no está en condiciones de hacerlo, en tanto no se debilite la unidad y cohesión del PSOE", afirmó González.

El Presidente González, que despidió ayer tarde al Papa en el aeropuerto de Oviedo, se reunió más tarde en una típica fiesta o "espicha" asturiana con militantes de la Federación Socialista Asturiana (FSA-PSOE).

Durante la "espicha", celebrada en Naveces, entre Avilés y Piedras Blancas, González manifestó que el actual Gobierno socialista "ha dado a España el periodo de estabilidad democrática y de libertad más largo hasta ahora en la historia del siglo XX".

El Presidente, con un pequeño pañuelo azul anudado al cuello, admitió que "existen dificultades económicas pero muy distintas de las de hace siete años", pero que el Gobierno "no va a permitir que la economía se le vaya de las manos".

"Es preciso mantener la tasa de crecimiento de 4,5 hasta el año 2.000 e impedir que se consuma más de los que se produce, suban los precios y se importe del exterior más de lo que vendemos", insistió el Presidente del Gobierno.

A la fiesta asistieron el ministro de Sanidad, Julián García Vargas, que veranea en Llanes; y autoridades del Principado, además del subsecretario general de Turismo.

A las 20,05 horas, González se dirigió al aeropuerto de Ranón, donde, a bordo de un Mystere se trasladó a Sevilla, y más tarde a su residencia veraniega en Doñana.

PEREGRINOS.- Seiscientos peregrinos franceses que asistieron al encuentro con el Papa en Santiago de Compostela, hicieron ayer escala en Palencia, en su viaje de regreso y asistieron a una misa en la Catedral.

Irán advierte a Occidente que no intervenga en El Líbano

TEHERAN (EFE).-

Varios diarios iraníes advierten hoy de que una intervención occidental en El Líbano sería contraproducente y sólo serviría para agravar la situación.

El diario en lengua inglesa "Tehran Times" afirma, refiriéndose a la decisión francesa de elevar a ocho sus unidades navales destacadas en el Mediterráneo oriental, que "tal decisión intensificará la tensión militar y política en El Líbano".

"Lo que podría suceder, si algo se tuerce a raíz de esta mal calculada decisión francesa, es de imprevisibles consecuencias", dice el diario.

"Tehran Times" indica que Occidente debe "realizar todos los esfuerzos posibles para ayudar a la resolución de la crisis libanesa empleando la diplomacia, pero debe abstenerse de recurrir a las armas".

El periódico también advierte que "Occidente debe tener en cuenta que cualquier provocación conduciría ineludiblemente a la repetición de acontecimientos terribles, como el ahorcamiento del coronel William Higgins, de los cuales sólo Occidente sería responsable".

PALENCIA

- Sesenta y una atracciones en el nuevo recinto ferial
- Medidas de Tráfico en las carreteras provinciales, para la "operación retorno"
- Dos muertos en accidente en Piña de Campos
- Acuerdos de la Comisión de Obras: Nueva iluminación para el monumento del Cristo del Otero
- "Las vacaciones de..." El gobernador militar
- Deportes: El C.F. Palencia llega ya a los mil socios

M.C.D.2022

MIERCOLES

23

Santoral: Ss. Rosa de Lima v.; Felipe Benicio cf.; Ciriaco, Máximo, Arquelao, Restituto, Donato, Valeriano, Fructuosa, Claudio, Neón, Apolinar, Minervo, Eleazar, Lupo ms.; Eugenio, Flaviano, Zaqueo obs.

Sale el sol a las 7,33 h. y se pone a las 21,1 h. La luna sale a las 0,28 h. y se pone a las 15,14 h. Cuarto menguante en tauro.

Refrán: "Los refranes son evangelios chíquitos"

EFEMERIDES

1591 Muere en Madrigal de las Altas Torres Fray Luis de León, profesor, teólogo y poeta eminente del Siglo de Oro español.

1912 Nace el bailarín, actor y director de cine norteamericano Gene Kelly.

1926 Se aprueba el primer código de trabajo que estableció en España. –Fallece en Nueva York el actor Rodolfo Valentino, a los 31 años, ídolo de las jóvenes de medio mundo.

1927 Los anarquistas de origen italiano Nicola Sacco y Bartolomeo Vazentti son ejecutados en la silla eléctrica en la cárcel de Boston.

1982 El Opus Dei consuigue del Papa Juan Pablo II una prelatura personal, lo que supone una mayor autonomía ante los obispos.

1984 Restos comunes al hombre y al mono, que datan de hace 18 millones de años son hallados en Kenia por científicos norteamericanos.

EL DIARIO PALENTINO
EL DIA DE PALENCIA
Palencia: Mayor, 67 – 34001. Apartado de correos, 17
Teléfono: Redacción, 744822. **Anuncios y suscripciones,** 740417
FAX, 743360 **Depósito Legal:** P-2-1958

Presidente editor: José Luis Alonso Almodóvar; **Gerente:** José Luis Alonso Cruz

Director: JOSE MARIA RUIZ DE GOPEGUI Y SANTOYO. **Redactor jefe:** Gonzalo Ortega Aragón
Jefe de talleres: Francisco del Campo

Ventanal

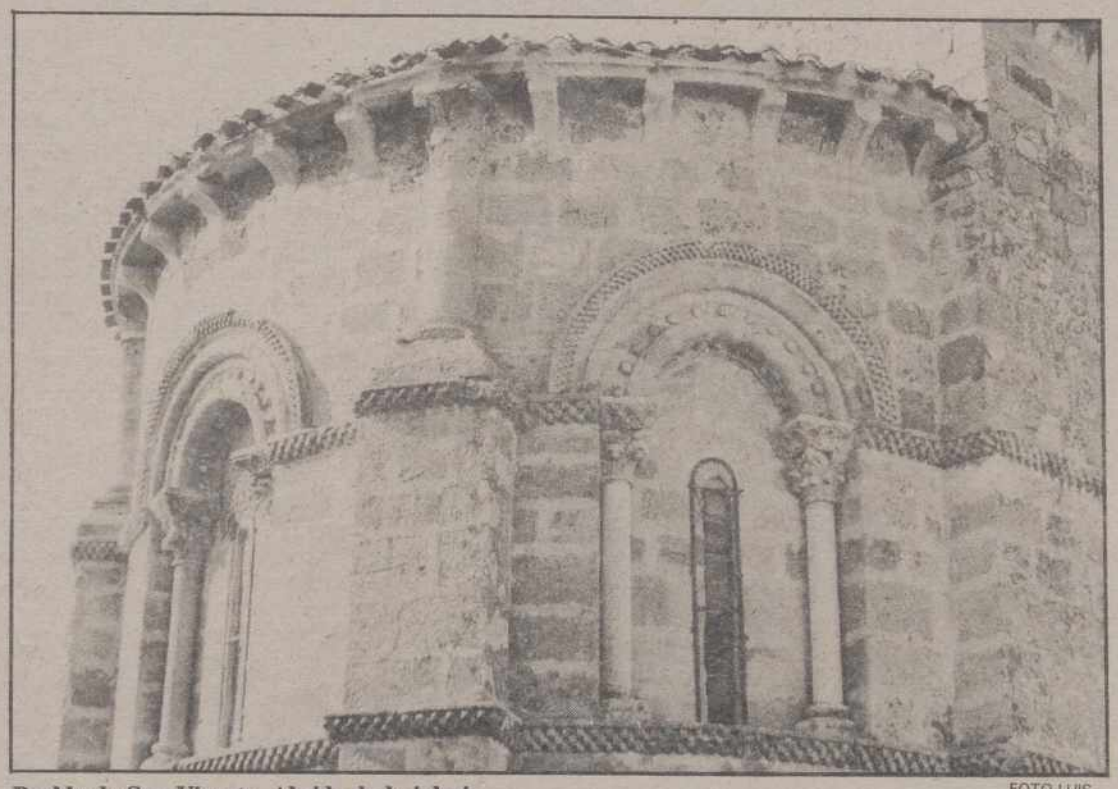

Puebla de San Vicente. Abside de la iglesia. FOTO LUIS

CARTELERA

DONSANTIAGO: *"Tres fugitivos"* (18)(5,30-8,15-10,45)

REY DON SANCHO: *"La divertida noche de los zombis"*.(5,30-8,15-10,45)

ORTEGA: *"Calma total"* (18) (5,30-8,15-10,45)

AVENIDA 1: *"Cariño, he encogido a los niños"*(T.) (5,30-8,15-10,45)

AVENIDA 2: *"Kárate Kid III"* (T.) (5,30-8,15-10,45)

AVENIDA 3: *"Arma Letal II"*(T.) (5,30)
"Dirty Dancing" (8,15) (10,45)

AVENIDA 4: *"Bajarse al moro"*.(T.) (5,30-8,15-10,45)

SORTEOS

Lotería primi...

Jueves, 17 de ag...

2-4-7-25-28-...

C 5

BONOLOT...

Domingo, 20 de ag...

9-18-19-28-3...

C 30

Lunes, 21 de ag...

3-15-17-19-...

C 1

Martes, 22 de ag...

2-5-18-21-2...

C 33

Miércoles, 16 de ag...

8-13-23-30-3...

C 4

ONC...

n.º premiado ...

33283

FARMACI...

Martes, 22: D. Jos... Arnaiz Poza (Avda. S... der, 7) y doña Pilar ... Cantarero (Avda. Ma... vera, 21).

Miércoles, 23: D... Aguado Durántez (Do... yo, 5) y doña María S... Gutiérrez Herrero (Av... desto Lafuente, 23).

Servicio Nocturn... José María Fernánde... (Mayor,40). Tfno. ... Diariamente desde l... de la noche.

TELEFONOS

Hospital General "Río Carrión"	72 29 00
Urgencias H."Río Carrión"	74 40 11
Hospital Provincial "San Telmo"	72 82 00
Casa de Socorro	72 24 81
Clínica Cruz Roja	72 41 00
Clínica "Virgen de la Salud"	74 77 00
Ambulancias	75 22 40
Policía (urgencias)	0 91
Policía Nacional	74 27 15
Protección Civil	0 06
Bomberos (Palencia capital: 080)	0 80
Subsector de Tráfico	72 06 88
Guardia Civil	72 28 04
Policía Municipal	74 76 77
Ayuntamiento	74 97 00
Renfe -información–	74 30 19
Autobuses Renfe	74 32 22
Taxis parada Federacón	74 21 26
" " Pasaderas	74 08 10
" " San José	72 00 16
" " Est. RENFE	74 39 19
" " San Lázaro	72 20 76
Iberduero averías	74 25 57

ACTOS Y CONVOCATORIAS

Cine: Mañana miércoles 23 de agosto tendrá lugar en el auditorio de los Jardinillos la proyección de la película "Moonraker" ,de Lewis Gilbert. El acto, programado por el Departamento de Cultura del Ayuntamiento, dentro de "Verano Cultural 89", dará comienzo a las 22,30 horas.

Novena a San Antolín: Entre el 24 de agosto y el 1 de septiembre se celebra la Novena en honor a San Antolín. Todos los días, después de la misa de las nueve se rezará la Novena, y a las ocho de la tarde, misa con Vísperas, Novena e himno al santo.

Exposición de juguetes antiguos :El Departamento de Cultura de la Diputación ha ampliado el horario de visita de la exposición de juguetes antiguos, instalada en el Centro Cultural Provincial. Además del horario de tarde (de 6 a 10) se añade uno de mañana, de 11 a 14 horas. Esta exposición permanecerá abierta hasta el 15 de septiembre, de lunes a viernes.

Concierto: La Banda Municipal de Música ofrece este jueves un concierto en el Salón, a las 8,45 de la tarde.

Música folk: El grup... ra de Campos" actuará ... nes 25 de agosto, en el ... rio del Salón, a partir ... 20,45 de la tarde, dent... "Verano Cultural".

Expo-Aire: Del 27 d... to al 2 de septiembre ... lugar Expo-aire, en la ... de Guadián, que organi... Asociación Cultural "M... y el Ayuntamiento.

Teatro: Esta tarde, ... ocho, el grupo "La quim... plástico" ofrecerá su ... táculo "Historias de la ... en el auditorio de los J... llos.

M.C.D.2022

El rincón

J. L. de Román

Rebajas

La vida no vale nada, porque nadie somos, que acabamos de nacer y nos estamos muriendo. ¡Pero denos tiempo patrón¡. Déjenos siquiera saborearnos algo, si es que nada valemos.

Cada noche damos gracias por permitir que nuestros huesos no hayan sido descolocados por una mala bomba o un petardazo. Gracias por estar libres de las puñaladas de las doce menos cuarto, y de la teja que cayó a un paso. La vida, tan hermosa como fugaz, a veces deja de funcionar sin avisarnos, pero no consientas patrón que sea un trozo de satélite desorbitado el que se vaya a bailar con ella.

Sobrados estamos de virus, bacterias y otros contagios y desajustes corporales propios como para que venga bromeando un camión de esos y se nos suba a la acera de la carne para aplastarnos la piel. Sobrados estamos de cánceres de todos los colores para desgarrar llantos, como para que un espiritado se aposte en un balcón y se ponga a cortar trajes con botones de plomo.

La vida se te despista en un curva y ya no la vuelves a ver. Y si naces de nuevo piensas por un momento cuánto vale tener un vida con qué vivir, aunque sea para morirla. ¡Denos tiempo patrón¡ para gozar de estos días de sol, y de otros que traigan lluvias y penas.

No somos nadie, pero que tampoco abusen de eso, porque su trabajo cuesta llegar a ser tan nada. A no ser más que una brizna al viento, sin fecha ni puerto.

La vida nada vale en el mercado del cosmos, pero, de todas formas, si pudiera ser, patrón, evite que nos regalen, que nos incluyan en las rebajas.

RETABLILLO

¿DONDE ESTAN LAS LLAVES?

Lugar, el espléndido frontón "La Ensenada", en la esquina del polígono residencial. Poco a poco se ha ido adecentando la zona; incluso han surgido unos jardines, que animan el paisaje de cemento funcional, poniendo así una pincelada relajante. Hasta ahí, todo bien, pero...

De ello nos habla uno de los asiduos al frontón. Para preservar el adecentamiento del lugar, en las inmediaciones de "La Ensenada" instalaron papeleras. Esto ocurría hace un año, aproximadamente ¡y hasta la fecha nadie las ha vaciado!

Después de mucho insistir demandando atención, hace un mes se dejó caer por allí un empleado del servicio de limpieza, pero nada pudo hacer. Las papeleras están aseguradas con una llave, que ni él tenía, ni tampoco sabía dónde podría estar.

En resumen: que en las inmediaciones de "La Ensenada" hay de todo. Desde el cajón de un armario, que a algún vecino le sobraba en casa, hasta botellas vacías, pasando por los consabidos papeles y el inevitable plástico, mucho plástico.

Y es lo que nuestro comunicante nos plantea:

-¿No habrá manera de que aparezcan las llaves para vaciar las papeleras? Y mientras las encuentran, ¿no podrían "despejar" la zona de tanta basura, como allí se va depositando?

A verlo vamos.

¡AGUA!

De que, por fin, se riegan las calles, ya nos ocupábamos últimamente. Ahora el grito se nos ha escapado porque hemos visto cómo el agua fluía en la fuente del monunemto a Ponce de León.

Sería curioso saber cuánto tiempo la fuente ha permanecido enjuta, pero renunciamos a la información ante el hecho gratificante de que, también por fin, en la fuente corre el agua.

Que una fuente seca es como una farola sin luz. Casi una burla.

SUGERENCIA ATENDIDA

La amable lectora, E.T., que recientemente se quejaba de la situación en que se encontraban los contenedores de vidrio en la calle del Teniente Andrés Velasco, nos escribe:

!Quiero darles las gracias, porque mi petición ha sido atendida y no se han hecho esperar, bien por pura casualidad, bien por mi ruego, ya que vivo enfrente de los contenedores de la calle del Teniente Velasco y cuál fue mi sorpresa que esta mañana, a las 8, estaban recogiendo las botellas.

Lo que hace falta es que en lo sucesivo no se vuelva a repetir esa tardanza y que, pasadas las ferias, las vuelvan a recoger otra vez, por lo menos estos contenedores de dicha calle, ya que por aquí hay muchos bares y depositan las botellas en los contenedores. De lo contrario volveríamos a ver junto a ellos botellas y más botellas en el suelo, que tan feo hace para la ciudad".

¿Y qué le parece, señora nuestra, si ampliamos su ruego en el sentido de que la misma atención y de manera permanente se preste a cuantos contenedores han ido depositando por la ciudad? Porque, lamentablemente, lo sucedido en la calle del Teniente Velasco no constituye una excepción.

LA INCOGNITA

Adelantadas las elecciones, o sin adelantar, el resultado parece más que cantado. No hace falta seguir el vuelo de los pájaros para conocer qué va a pasar. Con asomarse al patio de la Oposición es más que suficiente...

Pero hace bien el Presidente Felipe González manteniendo la incógnita de su decisión hasta última hora. La incertidumbre anima el cotarro y el exoterismo presidencial nos tiene a todos sobre ascuas y la mar de entretenidos en un verano, que sin semejante incógnita estaría resultando clamorosamente aburrido.

Aquí todos vivimos sobre ascuas, pensando en las elecciones. Tan es así, que lo de la inflación, el anuncio del endurecimiento tributario, las carreteras atestadas de vehículos y hasta el veraneo de la llamada "gente guapa" nos traen a todos sin cuidado.

Saber cúando serán las elecciones; he ahí el único e importante problema del españolito de a pie...

P. M. B.

DON ELVIRO

Por MELLADO

M.C.D.2022

LOS BORBONES Y SUS RAMAS TRAGICAS

Por J. R. SOLANO

Por los escaparates de nuestras librerías y por las páginas sensacionalistas de algunos medios, anda en estas semanas un libro sobre la llamada "rama trágica de los Borbones", y que constituye más que un estudio sobre las ramas trágicas, que muchas ha tenido la numerosa descendencia de Enrique IV de Francia, una diatriba no sobre, sino contra D. Alfonso de Borbón y Dampierre, el infortunado nieto de D. Alfonso XIII que murió no mucho hace en un accidente de esquí en los Estados Unidos. ¿Había un destino trágico en ese nieto de D. Alfonso, el que también fue desdichado Rey de España, exiliado forzoso en 1931, muerto en el destierro en 1941, cuando iban a cumplirse los primeros 10 años de la proclamación de nuestra Segunda República? En todas las grandes familias hay personajes trágicos, y pese a sus buenas intenciones como Rey, don Alfonso fue uno de ellos. Acaso porque, como opinó el Conde de Romanones, ea más inteligente que sus políticos. Y esto no conviene en ningún reinado.

En la Casa de Borbón han existido desdichas bastantes semejantes, o paralelas, a las que se dieron en otras casas reales. Si Luis XVI perdió la cabeza en el cadalso, lo mismo le sucedió más de un siglo antes a Carlos I de Inglaterra, que fue sin disputa el más inteligente y noble soberano de la Casa de Estuardo. Más desdichada que ninguna fue la Casa de Hohenstaufen, un día reinante en el Sacro Imperio Romano, cuyo último vástago también murió en el cadalso. Y nada se diga de los Romanof ya que Nicolás II de Rusia y toda su familia -esposa, hijo y tres hijas– perecieron en Siberia, asesinados en plena orgía revolucionaria.

Las ramas de la Casa de Borbón, desde Enrique IV de Francia, tuvieron también sus personajes desdichados. Desde Luis XIV acá la familia se dividió en varias ramas, de las cuales la mayor, la directísima, concluiría en la segunda mitad del siglo XIX con el Conde de Chambord, que no fue Rey de Francia por negarse a aceptar la bandera tricolor, que era la revolucionaria.

Víctima de sus principios -¡y ay de los príncipes que no tengan principios!-, el derecho al Trono de Francia quedó vacante, y fue constantemente reclamado por la rama de Orleans, descendiente de Felipe Igualdad, que votó la muerte de Luis XVI y acabó, como tantos otros nobles de su tiempo, en la guillotina de los años revolucionarios. Su hijo ocupó el Trono no como "Rey de Francia" sino como "Rey de los franceses" -el matiz es muy importante– y fue arrojado por la Revolución de 1848 poco menos que a patadas. Poco más tarde, en torno a 1870, todas las ramas de la Casa de Borbón vivirían en el exilio, lo mismo la de España que la de Nápoles, o la de Parma.

Extinguida la rama directa del Conde de Chambord, la sucesión correspondía a la españolísima rama de D. Carlos, que también se extingue en la persona de D. Jaime, muerto soltero por las intrigas de doña Blanca de Rohan, que era su madrastra. Al morir D. Jaime, y ancianísimo su tío Alfonso Carlos, el heredero irrecusable era D. Alfonso XIII. Quien por cierto perdida la Corona de España tuvo el buen gusto de no reclamar jamás la de Francia. La pedían sus parientes los Orleans, que arrastran en la historia una merecidísima fama de gafes.

Ahora, ¿por qué sacar a colación, en un libro sensacionalista, la figura de D. Alfonso de Borbón Dampierre, quien era por cierto el pariente más próximo del Rey don Juan Carlos? Innecesario parece arrastrar su figura por el hecho de sí aspiró o no a lograr la Corona de España, a la cual se creía con posible derecho por ser el nieto mayor de Alfonso XIII. Pero sucedió que siendo su padre, el Infante don Jaime, sordomudo de nacimiento, D. Alfonso le hizo renunciar solemnemente en su hermano don Juan de Borbón y Battemberg cuyas excelentes condiciones para ser Rey no ha discutido nadie, o por decir mejor, las discutió el general Franco, que decidió hacer Rey a su hijo nombrándole sucesor en el estío de 1969.

Es poco después cuando don Alfonso de Borbón Dampierre se casa con la nieta mayor de Franco. ¿Albergó alguna vez la ilusión de ser Rey de España? Posiblemente sí, pero no contó con la ayuda del general, que se mantuvo firme en su apoyo a D. Juan Carlos I. Y como era Franco quien decidía -no los españoles– la cuestión quedó zanjada.

Que el general tuvo que retorcerse algo el corazón para no hacer a su nieta Reina de España, es casi seguro, mas eso no es para denigrárselo, sino para alabarlo, y así lo harán los historiadores del futuro cuando nos desprendamos de muchas ideas hechas y de bastantes telarañas del alma. Es cierto que don Alfonso de Borbón Dampierre era algo agrio de carácter, desconfiado, introvertido, receloso hasta de su sombra y acaso no sin causa. Le habían abandonado de niño lo mismo su padre que su madre, y vivió de la caridad de su abuela, la Reina Victoria de España, que al parecer lo amaba. Parece que siempre se quiere al más desdichado, y en esto don Alfonso ganaba a todos con creces. "Si es bueno, yo le haré Infante", parece que dijo un día en Estoril quien podía otorgar esas dignidades. No hubo ocasión de hacerlo, y la cuestión quedó zanjada. Cincuenta años hace, en otro lugar de América había muerto don Alfonso, Príncipe de Asturias. Fue otro Príncipe trágico.

Dejemos a los personajes reales en sus tumbas, que falta les hace, y sobran las biografías que, para ser halagadoras, pretender infamiar a alguien. Media historia de España está por escribir, pero aún es pronto para revelarla. Hay muchos destinos trágicos en las casa reales.

LA ATRACTIVA PERSONALIDAD DE GERTRU VON LE FORT

Por Andrés RU

Paul Claudel dijo a propósito de Gertrude von l cuando conoció su libro La última del Cadalso: "Est ción quedará. En los últimos siglos no ha habido ning de tanta plenitud mística". Basado en ella Georges B realizó la pieza teatral Diálogos de carmelitas, luego también al cine. A través de estas versiones de la sobre todo de la del relato, se asiste a la aventura de de carmelitas que, en los días azarosos de la revolu cesa, con el sacrificio de sus vidas, dan testimonio d da fe y de amor a Jesucristo. Resalta la figura d insignifcante, débil y atemorizada de ellas quien evitarlo, se suma al sacrificio con sus hermanas. La Blanca de la Force es una de las más impresionante mente descritas. Le sigue en intensidad la de Ma Encarnación la más fuerte de todas y mejor preparad sacrificio quien ha de soportar el duro trago de dejar suyas vayan solas al cadalso por haber sido "reserva proseguir importantes tareas en el mundo.

La sensibilidad esencialmente poética de Gertrud Fort destaca, entre obras como Las bodas de Magde En ella su universo posee grandeza épica y despliega, un fresco de amplias proporciones, la epopeya de un p

Si acaso existían, las preocupaciones estéticas y de Gertrude von le Fort ocupan un lugar secundari embargo, además de certeras en la técnica, son aud inspiración le dictó el tono y la forma más idóneo mundo, espiritualmente bello y convincente, es liter muy hermoso.

Leyéndola se penetra dentro de la intimidad de l y le hace sentirse al lector inmerso en el proceso de los cimientos y de los fenómenos de la naturaleza junto a transcurren.

Gertrude von le Fort, una de las más grandes es de este siglo se convirtió al catolicismo después de pub 1942 su libro de poemas Himnos a la Iglesia.

Había nacido en Mindemn (Alemania) el 11 de de 1876 en una familia de vieja tradición hugonote. en las universidades de Heildeberg, Berlín y Marbur

A partir de su conversación tuvo una gran activi escritora y, además de novelas, relatos y poemas, ensayos sobre temas religiosos. Su último libro, apare 1968 fue un volumen de relatos titulado El regreso.

Durante el nazismo fue perseguida por su amor a dad y a la justicia y por sus creencias religiosas.

Su larga y fecunda vida concluyó a los 95 año pueblo bávaro de Oberstdofer el 31 de octubre de 197 de se había retirado.

(IBERIA P

M.C.D.2022

Ya han comenzado a instalarse

61 atracciones en el Ferial para San Antolín 1989

Ayer comenzaron a instalarse en el recinto ferial permanente las primeras casetas y atracciones para San Antolín 89, montaje que continua hoy y los próximos días para tener todo listo en las vísperas de la fiesta grande palentina. La segunda fase de las obras ha concluido a tiempo, en la fecha límite del 20 de agosto, han sido probados los proyectores de iluminación y se ha iniciado la instalación conforme a los terrenos adjudicados en la subasta del 2 de agosto.

Esa adjudicación de terrenos se llevó a cabo conforme al párrafo 2º del punto 5º del convenio firmado el 27 de julio pasado entre el Ayuntamiento y los señores José Luis Martín, Angel Loranca y Miguel García como representantes de la Asociación de Industriales Feriantes. El precio de cesión a pagar por la Asociación al Ayuntamiento se fijó en 8.200.000 pesetas, con la condición de que lo que los industriales feriantes recaudaran en la subasta de terreno por encima de esa cantidad iría a parar al 50 por ciento a ellos y al Ayuntamiento. Finalizada la subasta, la recaudación total fue de 10.787.500 pesetas, lo que suponía un exceso sobre el precio de cesión de 2.587.500 pesetas, de las que el 50 por ciento es decir 1.293.750 pesetas fue a parar junto a los 8.200.000 del precio de cesión al Ayuntamiento, tal y como se había convenido.

Un total de 61 atracciones, entre puestos de venta, churrerías, casetas, rifas, bares, babys o carruseles infantiles, tómbolas y pistas consiguieron terrenos en el ferial permanente, saliendo estos a subasta en precios que iban desde las 12.000 pesetas por metro lineal de los puestos de venta -los más baratos– hasta las 27.000 pesetas metro lineal para los bares, carreras y rifas. El tren de la bruja, la tómbola, la pista de coches y las churrerías pagaron por lote y las restantes atracciones en función de los metros lineales y al precio fijado en la subasta, sin que hubiera pujas que se dispararan sobre lo previsto. Así, pagaron más simplemente los que pujaban por terrenos mayores para sus casetas y puestos sin que hubiera lugar a una competencia desorbitada. Los mayores precios pagados fueron 108.000 pesetas por un puesto de venta de 9 metros lineales; 270.000 pesetas por atracciones de carreras y rifas; 324.000 pesetas por un bar de 12 metros lineales y 405.000 pesetas por otro de 15 metros lineales. Entre los babys, a 15.500 pesetas el metro lineal, las cantidades más elevadas fueron de 186.000 pesetas para dos de 12 metros lineales cada uno y entre los carruseles, a 14.000 pesetas el metro lineal, uno de 16 metros que pagó 224.000 pesetas. En cuanto a los lotes fueron de 350.000 pesetas las churrerías; 200.000 el tren de la bruja; 250.000 pesetas la tómbola y 750.000 pesetas la pista de coches.

El hecho de que con el convenio hayan sido los propios industriales los que han realizado la subasta, aunque eso sí controlada por los servicios municipales de Rentas y Exacciones, ha supuesto para el Ayuntamiento evitarse problemas de pujas y competitividad y al tiempo embolsarse una cantidad fija de 8.200.000 pesetas como precio de cesión de los derechos de la subasta y ese otro 1.293.750 pesetas como mitad del exceso conseguido al subastar los terrenos. Ahora sólo resta que estas 61 atracciones terminen de ubicarse en el recinto ferial palentino y que éste resulte atractivo para los ciudadanos, con lo que la diversión típica del "tiovivo" quedaría asegurada.

REGISTRO CIVIL

MATRIMONIOS

Juan Julián Antolín Pariente y María Rita Blanco Diez.

Emilio DiezMartínez y María Belén García Delgado.

Manuel Torío Saldón y Natividad López Lombraña.

Juan Manuel San José de la Torre y María Yolanda Baños Martín.

Matías García Sánchez y María Sagrario García Andrés.

Gemo Pérez Pérez y María del Carmen Palma Escribano.

Juan Carlos Heras Ruiz Gil y María Yolanda Ruiz Hernández.

Juan Palomero Poza y María Yolanda Pérez San Pedro.

DEFUNCIONES

Clotilde Martín Ortega, 87 años.

Inés Torres Sastre, 86.

Sabino Villamuza martínez, 97.

María del Carmen Fernández Ayuela, 54.

M.C.D.2022

600 peregrinos franceses en Palencia

Tuvieron misa en la Catedral y comida y danzas en el Sotillo

Alcalde y diputado de Cultura con sacerdotes franceses

Los jóvenes peregrinos durante la Eucaristía

Los obispos de Angulema, Pamiers y Mauntoban y el vicario general de la diócesis palentina Eugenio Frechoso concelebraron la Eucaristía en la Catedral de nuestra ciudad para los seiscientos jóvenes franceses que ayer quisieron cerrar aquí su peregrinación por el Camino de Santiago hasta Compostela, donde participaron en el gran encuentro juvenil con el Papa Juan Pablo II. Este grupo de jóvenes pertenecía a doce diócesis francesas, las tres cuyos titulares estaban presentes y otras nueve, representadas por los veinticinco sacerdotes que les acompañaban en la peregrinación.

Pese al cansancio de una peregrinación que se inició la semana pasada en Lourdes, cita de encuentro de doce mil jóvenes franceses, que ha supuesto horas y horas de viaje en autocar, reflexiones y una fuerte preparación espiritual para aprovechar al máximo la Jornada Mundial de la Juventud en Santiago de Compostela, este grupo que pasó ayer por Palencia se mostraba satisfecho de su viaje porque ha supuesto "redescubrir la Eucaristía, su sentido, la figura del Pontífice enseñándoles a vivir la oración, la fe y el catolicismo" como manifestaba en su nombre el sacerdote lourdista palentino Juan Carlos Martínez, que vive y trabaja en Lourdes y ha coordinado la peregrinación junto a otros responsables. El también palentino José María Pérez, que cada verano colabora con otros jóvenes en el trabajo que se lleva a cabo en Lourdes con los enfermos, nos contaba que desde el 25 de julio y hasta finales de agosto se está viendo en Lourdes una gran exposición sobre el Camino de Santiago para la que él ha facilitado vídeos e información sobre esa ruta de peregrinación a su paso por Palencia. Este hecho y el de que Juan Carlos sea de Palencia han motivado a los 600 franceses a detenerse en Palencia y conocer nuestra Catedral antes de seguir viaje a sus hogares en el país vecino. También comentaba que durante cuatro días, previos al viaje hacia Santiago, hubo una concentración en Lourdes a la que fueron llegando los doce mil jóvenes que han hecho la peregrinación desde Francia. Allí se reflexionó sobre el significado de una moderna peregrinación y un encuentro actual de la juventud con el Pontífice. En ese sentido, Juan Carlos Martínez añadía que la experiencia de oración en el Monte del Gozo con el Papa ha sido algo inolvidable y único, como lo ha sido también la convivencia con las gentes de los lugares por donde han pasado lor peregrinos, su buena acogida, su simpatía y su forma de compartir.

El alcalde de Palencia, Antonio Encina, y el diputado provincial del Area de Cultura, Angel Miguel Prieto, cumplimentaron y dieron la bienvenida a los obispos, sacerdotes y peregrinos franceses, al igual que se la había dado el vicario general diciéndoles "ésta es también vuestra Catedral" antes de la Eucaristía. Posteriormente visitaron el templo detenidamente, dieron una breve rueda de prensa poniendo de manifiesto su satisfacción pos la buena acogida española y palentina en particular y resaltando la importancia de la peregrinación para ellos y terminaron su estancia en Palencia con una comida en las piscinas del Sotillo, que estuvo amenizada por una actuación del Grupo Provincial de Danzas. Alrededor de las cinco de la tarde, los seiscientos peregrinos y los eclesiásticos que les acompañaban partieron en sus autocares hacia Francia.

Entrega de 24 vivendas promoción pública en Villarramie

Mañana martes, día 22 de agosto por el Servicio de Fomento de la Delegación Teritorial de la Junta de Castilla y León se procederá a entregar las llaves a los adjudicatarios de las viviendas de promoción pública construídas en Villarramiel.

Se trata de 24 viviendas unifamiliares adosadas y construidas en terrenos cedidos gratuitamente por el Ayuntamiento de Villarramiel.

La obra ha importado 89.719.516 pesetas y ha sido realizada por la empresa TODASA, de Madris.

La superficie útil de las viviendas va desde 54,16 metros cuadrados hasta 81,00 metros cuadrados, y su valor desde 2.661.014 pesetas 3.759.057 pesetas. la apo inicial es de 133.051 pe 187.953 pesetas respecti te. El resto se pagará en 2 un 5 por ciento de interé una tasa de interés anual del 4 por ciento.

Al acto de entrega de dicatarios, que tuvo lu Ayuntamiento, a las cin tarde, asistió el secreta ral de la Consejería de de la Junta de Castilla José María Monforte, ac ñado del director genera vienda e Infraestructur na, así como el alcalde y les del Ayuntamiento d rramiel y el delegado de de Castilla y León en P Venancio Calderón.

Con incremento salarial de 6,8%

Convenio colectivo de transportes por carretera

El convenio Colectivo Propvincial sw "Transportes por Carretera" tiene vigencia desde el 1-1-89 hasta el 31-12-89. Se ha pactado un incremento salarial del 6,80 por ciento y una revisión salarial para el supuesto de que el I. P. C. establecido por el I. N. E. registraswe al 31-122-89 un incremento superior al 5,8 por ciento.

De otra parte se han p do mejoras sociales en ria de I. L. T. (incapa laboral transitoria), p por muerte, invalidez p nente derivado de acci de trabajo.

Este convenio está p do en el Boletín Oficial Provincia, con fecha agosto.

El Colegio Oficial de Agentes la Propiedad Inmobiliaria elig secretario y tesorero

El Colegio Oficial de Agentes de la Propiedad Inmobiliaria de Palencia ha elegido recientemente nuevos tesorero y secretario, cargos que han recaído en Trinidad Infante Barrera y Javier Polvorosa Mies.

Asimismo, este colegi cambiado de domicilio ha sido trasladado al de cho profesional del secre electo, en la calle Becerr Bengoa número 14.

OPORTUNIDAD

Su vivienda próxima construcción en edificio a cuatro orientaciones, c./ Los Vaceos y Acacias, supe cie de 65 a 90 m.². Precios interesantísimos y pago m cómodo. Todos tienen garaje en sótano y un trastero ático. Ahora puede elegir. Su reserva en SANTO C./ Don Sancho, nº 5-3º drcha.

M.C.D.2022

LAS VACACIONES DE...

JOSE CATALINAS

- *«En Melilla hago playa, playa y playa. Intento compensar el frío que paso aquí el resto del año»*
- *«Me gustaría ir a América para conocer las culturas azteca e inca»*
- *«Soy un gran amante del mar y siempre me ha encantado practicar la pesca submarina»*

Raúl García Diez

José Catalinas Maroto es el gobernador militar de Palencia. Natural de Astorga, ha pasado gran parte de su vida en Melilla por motivos profesionales y asegura que le ha influido mucho aquel entorno melillense, marcándole la cultura musulmana, hebrea e hindú. Todo un mosaico de mentalidades que ha hecho de este hombre una personalidad relajada, calmada, sin prisas en la vida. Al coronel Catalinas le gusta saborear lo auténtico.

-¿Cómo le han ido sus vacaciones este año?

-Mis vacaciones de este año han sido como las de todos los años: siempre resultan cortas. He estado en Melilla, lo que supone un viaje largo en el que se pierden varios días. Allí tengo la familia y muchas amistades y hay una playa espléndida.

-¿Dónde veraneaba cuando vivía en Melilla?

-Hacía lo contrario. Cuando vivía en Melilla venía de vacaciones a Castilla, venía a Astorga que es mi pueblo. Allí también tengo mucha familia, pero ahora la veo más a menudo. Visitaba pueblos de los alrededores, nos bañábamos en el río Orbigo y organizábamos meriendas y veladas con los amigos.

-Y ahora en Melilla, ¿cómo pasa esos días de descanso?

-En Melilla hago playa, playa y playa. Intento compensar el frío que paso aquí el resto del año. Y por lo demás, busco un relax completo y hago alguna salida con los amigos.

José Catalinas

-De todas las vacaciones de su vida, ¿cuál recuerda ahora de un modo especial?

-Es una pregunta complicada porque yo siempre he intentado disfrutarlas todas a tope. Recuerdo gratamente las de 1983 porque mi hijo acababa de recibir el despacho de teniente en Zaragoza y el verano del 85 también me gustó mucho porque estuve quince días en Salou, disfrutando de unas vacaciones a solas con mi mujer. Pero las vacaciones son siempre iguales..., ¡a no ser que te toque el Bonoloto en ese periodo!

-Pero todo depende de cómo se plantee cada uno sus vacaciones. ¿No cree?

-Exactamente. El periodo vacacional depende de la persona. Hay a quien le gusta ir a un pueblo y pasarse el día sentado en un sillón acordándose del colchón de lana de la abuela, y hay quien prefiere salir y conocer sitios... Todo depende de los gustos personales.

-¿Y cómo fueron sus vacaciones de estudiante?

-Mucho más cortas que ahora. Además en aquellos tiempos los estudiantes no podíamos hacer tantos viajes como ahora, no existían campos de trabajo, ni excursiones organizadas... Eran los años cuarenta y todo era muy distinto. Nos limitábamos a salir en pandillas y a pasarlo lo mejor que podíamos. Y en mi época de cadete tenía que combinar el ocio con el deporte para mantenerme en forma y tenía que correr, montar a caballo, etc...

-¿Era muy distinta la forma en que los jóvenes se divertían en aquella época?

-No era tan distinta. Eso de las "zonas" no es nada nuevo y antes también lo hacíamos las pandillas. Ibamos de bar en bar y hacíamos fiestas y guateques. Lo pasábamos en grande, y las pandillas eran más sanas que ahora.

-¿Cuáles son sus vacaciones soñadas?

-Me gustaría ir a América. Pero no para conocer Nueva York, que para eso me voy a Madrid y viene a ser lo mismo, sino para conocer las culturas azteca e inca. Y por otro lado también me gustaría ir a la India y visitar Oriente. Prefiero eso a pasar unas vacaciones en lugares tan agobiantes como Marbella.

-¿Cuál es la principal afición que pone en práctica en sus vacaciones?

-Yo soy un gran amante del mar y siempre me ha encantado practicar la pesca submarina. Sobre todo lo hacía cuando estuve destacado en las islas Chafarinas; allí tengo una gran amiga: la foca "Peluso".

-¿No es peligrosa la pesca submarina?

-No, siempre y cuando se haga en compañía de otras personas. Yo nunca la practicaba solo. Además hay que tener una buena forma física y buenos pulmones. Es una afición muy gratificante, porque además de que te permite descubrir vedaderas bellezas del fondo de los mares, siempre puedes llevarte un mero a la boca.

-¿Sigue practicando la pesca en la actualidad?

-Ya no. Después de los cuarenta años hay que tener mucho cuidado porque el mar es bravo y cuanto más se conoce, más se respeta. A partir de esa edad las condiciones físicas ya no son las mismas y entonces sí podría ser más peligroso.

SUCESOS EN LOS PUEBLOS

SUCESOS EN LOS PUEBLOS

Dos muertos en accidente de tráfico en Piña de Campos

Dos personas han muerto en la mañana de hoy en un accidente de circulación que tuvo lugar en la Nacional 611 a su paso por Piña de Campos. Los hechos ocurieron cuando el Renault 5 VA-9439-O, conducido por María Teresa Hernández García, de 33 años, colisionó frontalmente contra la furgoneta P-8926-D, conducida por José Ricardo Santos, de 33 años. Los fallecidos, que viajaban en el vehículo vallisoletano, son Casimiro Hernández Bermejo, de 67 años y Angelita García Herrero, de 66.

Los conductores de los dos vehículos, así como las niñas Celeste Cortijo Hernández y Mª Rosario Hernández Yagüe, sufrieron heridas de caracter leve.

HERIDOS POR VAQUILLAS

Dos personas resultaron heridas en sendas tientas de vaquillas en las localidades de Dueñas y Venta de Baños.- En esta última, Juan Carlos López Molinero de 23 años, fue herido de pronóstico reservado, quedando ingresado en le Hospital General Río Carrión de la capital. En Dueñas, Julián González Ortega, de 54 años, fue atendido por herida de asta de toro en el pómulo derecho de la cara, siendo su pronóstico leve.

INCENDIO

Un incendio a afectado a la zona norte de nuestra provincia. Esta vez en el término denominado «Areños» de Velilla del Río Carrión, donde ardió una hectárea de brezo y monte bajo.

ROBO

En la gasolinera «LORENZO» de Cervatos de la Cueza, autor o autores desconocidos sustrajeron 75 latas de aceite de cinco litros que no han sido valoradas.

EL TIEMPO

Temperaturas altas

Los cielos despejados o casi despejados y las temperaturas altas predominarán durante las próximas horas en Castilla y león, informó el Centro Meteorológico Zonal del Duero.

La nubosidad será algo más abundante por la tarde y en las cercanías de los sistemas montañosos, el viento soplará flojo de dirección variable, y las temperaturas oscilarán entre los 31 y 35 grados de máxima, y los 14 y 18 grados de máxima, y los 14 y 18 grdos de mínima.

M.C.D.2022

Comisión Municipal de Obras y Servicios

Informó favorablemente seis proyectos y pliegos de obras

La Comisión Municipal de Obras y Servicios acordó ayer dar el visto bueno favorable a seis proyectos y pliegos de condiciones de otras tantas obras: el alumbrado público en el Paseo del Otero con un presupuesto en torno a los 5 millones de pesetas; la sustitución de la línea eléctrica aérea en las calles Filipinas y Ortega y Gasset que supondrá retirar los postes existentes y sustituirlos por una línea subterránea, por un montante en torno a los 5,6 millones; la reforma de la iluminación de la estatua del Cristo del Otero que supone el cambio de los cuatro proyectores existentes ahora por otros diferentes; normalizados, seguros y más potentes que los actuales, con un presupuesto de 800.000 pesetas. El cambio se producirá después de las Ferias de San Antolín para que estas fechas no quede la estatua sin iluminación. Los otros proyectos y pliegos de condiciones aprobados ayer fueron el alumbrado de la calle El Cerro por un montante de 3,5 millones de pesetas; la adaptación de locales para Centro Socio-Cultural Municipal en la calle Salvino Sierra, por unos 5 millones, y la reforma de despachos para Centro de Proceso de Datos en el edificio del Ayuntamiento, por 1,3 millones. Estas obras están incluidas en el Plan de Inversiones del 89, a excepción de la de iluminación de la estatua del Cristo del Otero.

El Cristo tendrá nueva iluminación

OTROS ACUERDOS

La Comisión se ocupó también de la propuesta de adjudicar la Memoria de adecuación de aparatos extintores en dependencias municipales aunque optó por retirarla del orden del día ya que faltaban algunos informes. Aprobó después la convocatoria de concurso para contratar el servicio de limpieza en tres colegios palentinos de EGB, aunque en este caso con la reserva de voto socialista. Luego informó favorablemente la primera certificación de las obras de pavimentación en el Parque del Salón Isabel II por 20 millones de pesetas y autorizó, con un condicional y previo pagas de tasas por ocupación de vía pública, a Mayobra, S. A. para instalar tendido eléctrico aéreo por unas obras en la calle Jardines que ocupan suelo municipal.

Se dio cuenta finalmente de haber quedado desierto el concurso para la concesión de explotación de la cafetería en el Parque de los Jardinillos de la Estación, decidiendo volver a estudiar el pliego de condiciones y su modificación. Hasta ahora fijaba que hay un proyecto para la construcción de la cafetería presupuestado en 5,5 millones de pesetas, debiendo el adjudicatario construirla y explotarla pagando un canon, anual de 360.000 pesetas y con un máximo de concesión de diez años.

Posteriormente, el PSOE planteó algunas cuestiones como la de las bicicletas, patines y patinetes que se utilizan profusamente en el Salón y ocasionan molestias a los mayores. Respondió el grupo de Gobierno que se pedirá a la Policía Municipal que controlen esto. Respecto a cómo va la tramitación de la obra del nuevo colector, respondieron que esa obra la tenía que aprobar la Junta de Consejeros ya que sobrepasa los 25 millones de pesetas y que la aprobó a principios de agosto, de forma que sólo resta adjudicarla directamente aunque se ha estimado conveniente esperar a que pasen las Ferias para hacerlo y evitar así molestias a los ciudadanos.

Caza menor controlada en Aguilar, Reinoso y Villacidaler

De aqcuerdo con el apartado 2.4 de los pliegos de condiciones para la regulación y disfrute de la caza en las zonas de Caza Controlada de Aguilar de Campoo, Reinoso de Cerrato y Villacidaler se convoca sorteo para la adjudicación de 195 permisos de caza, modalidad de caza menor en mano, en las citadas zonas y con las limitaciones previstas en ellas para la mejora y conservación de las especies autorizadas.

Días de caza: Domingos y festivos de carácter nacional.

Periodo de caza: Desde el cuarto domingo de octubre hasta el día 6 de enero de 1990.

Especies principales, de caza, autorizadas: Perdiz, conejo, liebre y paloma.

Número de piezas autorizadas por cazador y día: Un máximo de tres pedices y una liebre y sin limitación de conejos y palomas.

Horario de la jornada de caza: La jornada dará comienzo a las 9 horas y finalizará cuando el cazador haya capturado las piezas base (perdices y liebre) o en todo caso a las 18 horas del mismo día.

La cuadrilla estará formada: En Reinoso de Cerrato y en Villacidaler por cuatro cazadores; en Aguilar de Campoo por tres. Estos irán acompañados por un socio de la Sociedad Colaboradora, adjudicataria de la zona para su control.

La participación en el sorteo público, que se celebrará a las 12 horas del día 15 de septiembre en las oficinas de la Sección del Medio Natural c/ Panadería, 1, deberá solicitarse por instancia terminando el plazo de admisión de solicitudes el día 14 de septiembre.

En la solicitud deberá figurar nombre y Documento Nacional de Identidad de cada uno de los solicitantes, que podrán hacer la solicitud de forma individualizada o en grupo, con un máximo de 4 cazadores en las zonas de Reinoso de Cerrato y Villacidaler y de 5 en la de Aguilar de Campoo. Asimismo figurará dirección y teléfono del primer peticionario, así como el orden de preferencia de las Zonas.

Un mismo cazador no podrá figurar en dos o más peticiones. El incumplimiento de este punto dará lugar a la exclusión automática de todas aquellas en las que figura.

La Sección del Medio Natural expedirá los oportunos permisos nominales al precio de 800 pts. por cazador y jornada y dará normas complementarias oportunas.

Junta de Castilla y León
Consejería de Cultura y Bienestar Social

Contratación Directa

Advertido el error en el anuncio publicado el día 19 del presente mes, con motivo de la explotación del Bar del Servicio Territorial de Cultura de Palencia, **se comunica que el tipo de licitación de la mencionada contratación es de 120.000 ptas. año, ampliándose el plazo de presentación de ofertas hasta el día 8 de Septiembre,** lo que se hace público a los efectos oportunos.

SUCESOS LOCALES

Un anciano se suicida en la residencia S. José

A primeras horas de la tarde de ayer, un interno de la Residencia de ancianos Hogar San José se suicidó arrojándose desde el segundo piso del edificio, quedando muerto al instante.

Hilario Peraleda Andrés tenía 80 años y llevaba 4 residiendo en dicha entidad. Desde hace algún tiempo padecía cáncer de hígado, lo que le ocasionaba continúas hemorragias y fuertes dolores. Fue ayer, por esta causa y en un momento de desesperación cuando decidió acabar con su vida.

Hilario Peraleda era natural de Cáceres y es en aquella provincia extremeña donde será enterrado una vez realizada la autopsia y tramitadas las correspondientes diligencias por el juez.

COLISIONES

A las 12,45 del día de ayer se produjo una colisión en el cruce de la calle Vizcaya y la calle Guipúzcoa, entre los vehículos Renault 7 P-6264-B. conducido por María Ferrero Vélez y el Renault 5 P-8458-C, conducido por Santiago Burón Madrid. Unicamente hubo que lamentar daños materiales.

Tampoco hubo heridos en una colisión por alcance que tuvo lugar en un semáforo de la Avenida República Argentina entre el Seat 127 P-8443-A, conducido por José Mariano de la Torre San José y el Ford Orión P-4029-E conducido por Isabel Gómez Collantes.

IBERDUERO-PALENCIA

Informa que en el día que se indica se cortará el servicio de energía eléctrica a las siguientes instalaciones:

DIA 23, MIERCOLES:
DE 8,30 A 9,30 HORAS:

Sector Iberduero Tercer Barrio afectando a Avenida San Telmo, Aulas Tercera Edad, Chales, Camino La Torrecilla, Calle Alvarado, Calle Alonso de Ercilla, Calle Vázquez de Mella y centro de transformación de propiedad particular Aupasa.

El horario es aproximado.
Se ruegan disculpas.

Palencia, 22 de Agosto de 1989

M.C.D.2022

De cara a la operación retorno

Tráfico implanta medidas especiales en las carreteras palentinas

Ante el retorno vacacional con el consiguiente incremento de la circulación de vehículos automóviles en las carreteras de esta provincia, a fin de conseguir una mayor seguridad vial a través de una mejora en la fluidez, aminorando al propio tiempo las retenciones que, previsiblemente, se producirán en el tráfico entre los días 24 de agosto al 3 de septiembre, esta Jefatura de Tráfico en colaboración con la Agrupación de Tráfico de la Guardia Civil, Policías Municipales de Palencia y Villamuriel de Cerrato y Asamblea Provincial de la Cruz Roja, tienen previsto implantar las siguientes medidas:

A) AUXILIO SANITARIO

La Asamblea Provincial de la Cruz Roja, tendrá en funcionamiento los siguientes puestos de socorro fijos, con dotación de ambulancia, en los siguientes emplazamientos habituales:

C/ Santo Domingo de Guzmán, n.º 5, en Palencia capital.

Carretera N-611, kilómetro 57, Osorno.

Carretera N-611, kilómetro 107, Aguilar de Campoo.

Carretera C-615, kilómetro 40, Carrión de los Condes.

Carretera C-615, kilómetro 96, Guardo.

Carretera N-620, kilómetro 66, Torquemada.

C/ Juan Sebastián Elcano, en Venta de Baños, casco urbano.

Asimismo se establecerán los siguientes puntos de asistencia temporal:

Carretera N-611, Frómista, cruce con camino de Santiago.

Carretera N-610, kilómetro 32,200, Villarramiel (gasolinera).

Carretera N-620, kilómetro 78,100, cruce de Magaz de Pisuerga.

Carretera N-620, kilómetro 87,000, cruce de Sotoblanco.

Las peticiones de auxilio sanitario, se efectuarán al teléfono 744146.

B) AUXILIO MECANICO

Durante los días señalados anteriormente. hasta las 24 horas funcionarán talleres móviles tanto de distintos concesionarios de marcas, como de ADA y RACE en colaboración con distintos talleres, que cubrirán las principales rutas circulatorias, con el fin de lograr una prestación de servicios de atención y auxilio.

C) DESVIOS DE TRAFICO

En los días citados y de 16 a 22 horas, cuando la saturación del tráfico procedente de la carretera N-610 (Palencia-León), impida la normal circulación, se realizarán desvíos alternativos de los vehículos con dirección a Burgos-Valladolid, a partir del km. 1,400 (Puente Mayor-Dársena del Canal) por el camino de Collantes – carretera P-900 – Villamuriel de Cerrato – carretera de Fasa– carretera de Soto – CL-610 a Magaz.

Durante el tiempo que duren los desvíos, el camino de Collantes quedará de dirección única en el sentido de circulación citado.

D) RESTRICCIONES A LA CIRCULACION

Al objeto de lograr un tráfico más fluido en los días señalados y en horas de mayor intensidad, se establecerá el siguiente cuadro de restricciones a la circulación:

a) Para los transportes especiales.

Jueves día 24 de agosto y viernes 25 de agosto, de 15 a 24 horas; por las carreteras N-610 (Palencia-León), N-620 (Burgos-Portugal por Salamanca), y CL-610 (Palencia-Magaz de Pisuerga).

b) Para maquinaria agrícola:

Iguales restricciones y fechas, del apartado anterior.

c) Para vehículos que transporten mercancías peligrosas

Desde las 13 horas de los sábados y vísperas de festivos hasta las 24 horas de los citados festivos, y además (y sólo por las carreteras citadas en el apartado a), los siguientes días y horas:

– Jueves, 24 de agosto, de 15 a 24 horas.

– Viernes, 25 de agosto, de 15 a 24 horas.

– Jueves, 31 de agosto, de 15 a 24 horas.

– Viernes, 1 de septiembre, de 15 a 24 horas.

d) Restricciones a camiones de más de 3.500 kg. de P.M.A.:

En las carreteras N-610, N-620 y CL-610:

– El jueves, 24 de agosto, de 17,00 a 22,00 horas dirección Burgos.

– El viernes, 25 de agosto, de 17,00 a 22,00 horas dirección Burgos.

– El miércoles, 30 de agosto, de 17,00 a 22,00 horas dirección Burgos.

– El jueves, 31 de agosto, de 17,00 a 22,00 horas dirección Burgos.

– El viernes, 1 de septiembre, de 17,00 a 22,00 horas dirección Burgos.

E) ITINERARIOS ALTERNATIVOS

Dado que las carreteras N-610 y N-620 en dirección a Burgos, se saturarán considerablemente de tráfico y habrá retenciones, se recomienda la utilización de los itinerarios siguientes:

1.º Palencia-Burgos: Carretera C-617 – Astudillo – Villasandino – Carretera N-620 – Burgos.

2.º León-Burgos: En la carretera N-610 km. 55 (Villalón de Campos) tomar la carretera C-611 – Villada – Cervatos – N-120 – Carrión – Osorno – N-120 – Burgos.

3.º León-Palencia: En Castromocho o Mazariegos dirigirse por las carreteras locales hacia Becerril de Campos – Grijota – Palencia.

4.º Valladolid-Palencia: Desde cualquier punto de la autovía N-620, en que se pueda apreciar retenciones en la misma, dirigirse hacia la carretera de Cigales – Trigueros – Santa Cecilia del Alcor – Palencia, entrando en esta capital por la Avda. de Autilla.

F) MEDIDAS QUE SE VAN A TOMAR

– Aumentar, dentro de lo posible, los servicios de vigilancia tanto en vías urbanas como en vías interurbanas.

– Regular de forma prácticamente permanente, el cruce de Magaz de Pisuerga.

– Se regulará el tráfico a la entrada del Puente Mayor (entrando procedente de León), desviando la circulación si su densidad así lo aconsejara, hacia Villamuriel de Cerrato por la P-900 (carrera del hospital de la Seguridad Social).

– Presencia constante de parejas de motoristas en la N-620 (Burgos-Portugal) entre los límtes con las provincias de Burgos y Valladolid; a fin de lograr la máxima fluidez posible en el tráfico.

– Las Policías Municipales de Palencia y Villamuriel de Cerrato, regularán el tráfico en los puntos más conflictivos de sus respectivas localidades, reforzando sus servicios de vigilancia en las vías de entrada y salida.

Sobre las ayudas de fomento al empleo

La aplicación práctica de los Decretos 44/89 y 45/89 de la JUNTA DE CASTILLA Y LEON, sobre "Medidas para el Fomento del Empleo", había llevado a marginar las acciones que las Empresas realizaron en materia de empleo desde el 1.º de enero de 1989, hasta la aparición del Decreto 45/89, es decir con anterioridad al mismo, circunstancia a todas luces injusta, para aquellas empresas que habiendo creado empleo en el transcurso del primer trimestre del año en curso, se veían discriminadas en la posibilidad de acogerse a las subvenciones y ayudas concedidas por la Junta al fomento de empleo.

La Asociación de Empresarios de la Construcción de Palencia (AECOPA) y la Federación Empresarial Palencia del Metal (FEPAMETAL), conscientes de la necesidad de remediar, en lo posible, la injusticia que de la aplicación práctica del Decreto 45/89, se podía derivar para un alto número de empresas y empresarios de esta provincia, inició ante los Organismos competentes de la Junta, acciones que afortunadamente, han fructificado en el Decreto n.º 169/89 (B.O.C. y L. n.º 148 de 3 de agosto), por el cual se determina que todas las empresas y empresarios que hayan realizado acciones en materia de Fomento a la Formación, Empleo y Economía Social, a partir del 1.º de enero de 1989, podrán acogerse a las ayudas previstas en el Decreto 44/89, sin perjuicio de que las solicitudes se hayan remitido con posterioridad a la aparición del Decreto 45/89.

AECOPA y FEPAMETAL, quieren significar la importancia de la publicación del mencionado Decreto 169/89, para la percepción de ayudas y subvenciones al Fomento del empleo y la formación en prácticas de los trabajadores y a su vez comunicar a todo el Empresariado de Palencia, la feliz culminación de las iniciativas realizadas a raíz de la publicación de los Decretos al principio citados.

FEPAMETAL

Contribuya a crear vida en el Tercer Mundo

En estos momentos, en varios países del Tercer Mundo es posible la vida gracias a las más de 50.000 personas que colaboran con Intermón.

Usted también puede ayudarnos. Llámenos al (93) 301 29 36. Su contribución, por modesta que pueda parecerle, nos resultará de gran ayuda.

intermón por un mundo más justo

Roger de Llúria, 15
08010 Barcelona. Tel. (93) 301 29 36

M.C.D.2022

RECUERDOS VIEJOS

- **Incendio, nublado y sorteo de Jurados**
- **Preparativos de ferias en el Salón**
- **Estafa y accidente con cuatro heridos**
- **Mª Angeles Gómez, Reina de las Fiestas**

HACE 100 AÑOS
(22 de agosto de 1889)

Entre las dos y las tres de la madrugada del 19 de agosto una chispa eléctrica desprendida de un nublado ocasionó el incendio de una casa en Cervatos de la Cueza. Pudo ser sofocado por la Guardia Civil y el vecindario a las seis de la mañana. Las pérdidas se calculaban en unas 500 pesetas.

Tomó posesión de su destino Francisco Martínez Revuelto, nombrado recaudador de la segunda zona del partido de Astudillo, con residencia en Torquemada.

En audiencia pública, con asistencia del Ministerio fiscal y abogados defensores, se procedió al sorteo de los Jurados que debían intervenir en las causas de los Juzgados de Carrión, Cervera, Frechilla, Astudillo y Baltanás.

El sorteo de los Jurados para el de Palencia capital tuvo que suspenderse por incompatibilidades del magistrado suplente, a quien no se pudo sustituir en el acto.

Según noticias llegadas de Baltanás, una de las madrugadas anteriores había descargado en aquel término un fuerte nublado acompañado de aguacero. En una arboleda próxima al pueblo aparecieron muertos más de cuatrocientos gorriones por efecto del nublado.

Fue jubilado, a su instancia, el maestro de la escuela pública de niños de Villaviudas, Enrique García.

HACE 75 AÑOS
(22 de agosto de 1914)

El director general de Obras Públicas, Abilio Calderón, firmó el expediente aprobando la expropiación de los terrenos que en el término de Antigüedad debía cruzar la carretera de Baltanás a Carrión y Lerma. La cantidad consignada para ese fin ascendía a 16.146 pesetas.

Aquel día el inspector de Sanidad giró visitas domiciliarias para conocer las clases de retretes y desagües de cada casa. Visitó todas las de la calle Barrio y Mier y en lo sucesivo iba a hacer lo mismo con el resto de las viviendas palentinas.

La Guardia Civil de Cervera puso a disposición del juez municipal de San Martín de los Herreros a un vecino de Ventanilla, como presunto autor del hurto de yeros en una era particular.

La Junta Municipal, en sesión extraordinaria, aprobó las transferencias y pensión a la viuda de un empleado del Ayuntamiento, según el acuerdo tomado por la Corporación en una de sus últimas sesiones.

En las inmediaciones del paseo del Salón se habían levantado ya bastantes barracas donde se iban a exhibir variados espectáculos durante las Ferias. También se estaba terminando de levantar el circo, donde Feijoo iba a presentar su troupe y dos carruseles, uno para la ola y otro para los caballitos.

Otra de las atracciones ya preparadas era la de barcas que el año anterior había tenido una gran aceptación entre chicos y grandes.

HACE 50 AÑOS
(22 de agosto de 1939)

El gobernador civil, Fernando Martí Alvaro, recibió de S.M. el Rey Víctor Manuel de Italia la honrosa distinción de Comendador de la Orden de la Corona Italiana, en premio a sus desvelos y atenciones para con los legionarios italianos que durante la guerra residieron en Palencia.

Cuando dos afiladores ambulantes de Orense se dirigían a Barruelo de Santullán les salió al paso un individuo que, fingiéndose inspector de Hacienda, les reclamó la licencia y patente correspondiente para ejercer su oficio, documentos de los carecían. Les dijo el otro que esa era una falta grave y les advirtió que si le abonaban cada uno 15 pesetas más otras 3 de pólizas podrían continuar viaje y dedicarse a su oficio.

Los afiladores, atemorizados como estaban, entregaron el dinero y uno de ellos dio además 1 pesetas de propina, pero sospechando luego que fuera un engaño lo denunciaron ante la Guardia civil de Barruelo y ésta, tras activas pesquisas, logró detener a un vecino de Vallejo, de 26 años, que se declaró autor del engaño.

Los cuatro ocupantes de un coche que se dirigía al monte de Autilla con ánimo de cazar resultaron heridos al romperse la dirección y desviarse repentinamente el coche al lado izquierdo de la carretera, chocanco violentamente contra un árbol. El accidente tuvo lugar en la carretera de Ampudia, cerca de la fábrica de electricidad de Viñalta. Dos de los heridos, el conductor de 27 años y un ocupante de 42, se encontraban graves y los otros dos leves.

HACE 25 AÑOS
(22 de agosto de 1964)

El Pleno de la Cámara Oficial de Comercio e Industria de Palencia acordó en sesión extraordinaria ofrecer y costear las insignias de la Encomienda de la Orden del Mérito Civil, que el Jefe del Estado había concedido al presidente de la entidad José Alonso de Ojeda.

En aguas del Pisuerga, a su paso por Dueñas, había sido hallado el cadaver de un hombre de unos 65 años de edad, vestido con traje de pana y sin ningún documento que posibilitara su identificación.

María de los Angeles Gómez Ortega acababa de ser nombrada Reina de las Fiestas de San Antolín 1964, título que le ofrecieron el presidente de la Comisión Municipal de Festejos y un representante de la Asociación de la Prensa Palentina. Iba a ser proclamada en la Verbena de la Prensa, prevista para el 29 de agosto en la Huerta de Güadián.

EL MESON O,PAZO

Comunica a su clientela que tiene cerrado su establecimiento hasta el día 15 de Septiembre.

A partir del 24 de agosto

Novena a San Antolín

Según costumbre de la S. I. Catedral, del 24 de agosto al 1.º de septiembre, se celebrará la Novena en honor del Patrono de la ciudad y de la diócesis, el glorioso mártir San Antolín.

Todos los días, después de la Misa de las 9 se rezará la Novena; y a las 8 de la tarde, con asistencia del Cabildo, misa con Vísperas, novena e himno a San Antolín. En los tres últimos días, los Niños de Coro de la Catedral solemnizarán los actos y predicará la Homilía de la Misa el M.I. Magistral don Santiago F... Lorenzo. El día 2, fiesta d... trono, a las 11,30 tendrá lu... solemne Pontifical con a... cia de autoridades y pueb... actuación musical de la ... Vacea.

Se invita a los paleni... participar en estos cultos ... impetrar de nuestro Patr... gracia de una convivencia ... y solidaridad entre todos l... radores de esta ciudad.

Caza controlada del jab...

De acuerdo con el apartado 2.4 de los pliegos de condiciones para la regulación y disfrute de la caza en las zonas de Caza Controlada de La Pernía, La Braña y La Castillería, se convoca sorteo para la adjudicación de 9 permisos de caza para la especie jabalí, en las citadas zonas.

La modalidad de caza será mediante ganchos, con un número máximo de 10 escopetas y 15 perros, limitándose las capturas a 3 solo ejemplares por cuadrilla.

La participación en el sorteo público, que se celebrará a las 12 horas del día 15 de septiembre, en las oficinas de la Sección del Medio Natural c/ Panaderas, 14, deberá solicitarse por instancia, terminando el plazo de admisión de solicitudes el día 8 de septiembre.

En la solicitud deberá figurar nombre y Documento Nacional de Identidad de cada uno de los solicitantes, agrupados en... mero máximo de 10 p... así como dirección, tele... firma del jefe de la cuadri... a todos los efectos, se con... rá al que figure en prim... gar.

Un mismo cazador no ... figurar en dos o más peticio... El incumplimiento de este ... dará lugar a la exclusión ... mática de todas aquellas ... que figura.

Por esta Sección del M... Natural se expedirán los op... nos permisos nominales al ... cio de 5.000 ptas. por cazad... jornada y se darán las no... complementarias oportunas.

Manos Unidas
CAMPAÑA CONTRA EL HAMBRE
La solución está en compartir

M.C.D.2022

VILLARRAMIEL

Fiestas en honor de San Bartolomé

Programa de Festejos

MARTES, Día 22

18,00 h. Gran Campeonato de Cross III Trofeo "Villa de Herramel" en el circuito marcado al efecto. Diversas categorías e importantes premios y trofeos.

20,00 h. Inauguración de Peñas. Concurso de Decoración y Degustación de limonada.

22,30 h. En el Ayuntamiento entrega de premios de los Trofeos de Baloncesto, Futbito y Concurso de Peñas.

23,00 h. En la Plaza de España suelta de Vaquillas de prueba.

MIERCOLES, Día 23

18,00 h. Primer Desfile de Peñas con sus bandas de música.

19,00 h. Primer encierro de reses bravas en el circuito.

22,00 h. Verbena en la Plaza Dos de Mayuo a cargo del Grupo "Manantial".

JUEVES, Día 24
Santo Patrono San Bartolomé

9,00 h. Dianas y Pasacalles.

12,00 h. En honor del Santo Patrón, en la Iglesia Parroquial de San Miguel, Misa Solemne con asistencia de Damas, Corporación Municipal y demás autoridades. Seguidamente procesión con la imagen del santo por las calles de la Villa acompañados por el Grupo de Danzas de Villarramiel.

13,30 h. Vino español en el Ayuntamiento con asistencia de autoridades.

14,00 h. Actuación del Grupo de Danzas de Villada en la Plaza Dos de Mayo.

18,00 h. Segundo desfile de Peñas con sus bandas de música.

19,00 h. Segundo encierro de reses bravas en el circuito.

21,30 h. Sesión de baile en la Plaza Dos de Mayo a cargo del Grupo "Turbo y Rosa María".

24,00 h. En la Plaza del Obispo, quema de una vistosa colección de Fuegos Artificiales.

01,00 h. Verbena en la Plaza Dos de Mayo con el Grupo anterior.

VIERNES, Día 25

11,00 h. En la Biblioteca Municipal entrega de premios y trofeos del Concurso de Dibujo Infantil.

19,00 h. Tercer encierro de reses bravas en el circuito.

21,30 h. Sesión de baile en la Plaza Dos de Mayo a cargo del Grupo "Turbo y Rosa María".

01,00 h. Verbena en el mismo lugar a cargo del Grupo anterior.

SABADO, Día 26

12,00 h. En la Plaza Dos de Mayo Espectáculo Infantil "Los Duendes de la Dulzaina". Payasos, juegos y diversión para los pequeños.

18,00 h. Desfile de Peñas.

19,00 h. Cuarto encierro de reses bravas en el circuito.

21,30 h. Sesión de baile en Plaza Dos de Mayo con la Orquesta "Aldebaran".

01,00 h. Verbena en el mismo lugar a cargo del Grupo anterior.

DOMINGO, Día 27

11,00 h. XI Exaltación-Día del Caballo. En la Plaza de Toros. Concurso de Estampa y Alta Escuela. Importantes Trofeos y Premios en metálico. Ver preograma aparte.

15,00 h. Comida campestre a orillas del Canal.

17,00 h. Tradicional encierro de reses bravas a campo abierto.

19,00 h. Quinto encierro de reses bravas en el circuito.

22,00 h. Verbena en la Plaza Dos de Mayo con el Grupo "Manantial".

LUNES, Día 28

12,00 h. Misa de Acción de Gracias en la Ermita de Nuestra Patrona la Virgen de las Angustias.

13,00 h. Entrega de placas a los ancianos de más edad de la Villa.

19,00 h. Suelta de vaquillas en la Plaza de España.

La plaza donde termina el enciero con las salanqueras instaladas

HORNILLOS DE CERRATO

V SEMANA CULTURAL

EL PRIMER PREMIO DEL CERTAMEN DE CUENTOS, A FELIX BUISAN

Ruinas del histórico Castillo de Hornillos de Cerrato

Con la mayor animación han transcurrido los festejos programados con motivo de la V Semana Cultural. Estuvo organizada por la Asociación Cultural "Viejo Castillo", y patrocinada por la Diputación Provincial de Palencia, Ayuntamiento de Hornillos de Cerrato, Asociación de Cazadores "San Blas" y Caja de Ahorros y Monte de Piedad de Palencia. Se celebró del 14 al 20 de agosto actual, y fue como complemento festivo de los actos patronales del Arcángel San Miguel.

El pueblo acogió regocijado la presencia de muchos hijos de él y de sus familias, que, hoy residentes en distintas provincias españolas por motivos laborales, regresaron a Hornillos a pasar estas fiestas, uniendo recuerdos y entusiasmos con sus paisanos residentes.

Esta semana Cultural, cada año llevada a cabo por estas fechas, tiene, como particular destaque de ella, el Certamen de Cuentos Infantiles y la edición de la revista local "Viejo Castillo". Otras manifestaciones religiosas, artísticas y deportivas sustanciaron y dieron complemento a los actos.

Por orden cronológico de celebración, la Semana Cultural se inauguró el lunes día 14 con la apertura de diversas exposiciones y comienzo de los juegos tradicionales y de azar. después, un rimero de festejos rubricaron las jornadas festivas: Dianas y pasacalles, Santa Misa en honor a la Virgen de Brlelvis, día del socio con vermuth, pruebas de atletismo, fútbol local (casados contra solteros), disfraces de animales, juego de la tanguilla, charla divulgatoria sobre "Montañismo", que pronunció brillantemente Jesús Conejo; tenis de mesa, marcha y comida campestre, juegos populares de cintas, pucheros, bicis, sardinada en las bodegas, concurso de canción (libre o imitada), concurso de dibujo infantil, balonceste (triples, persònales y partido de solteras contra casadas), concurso de rana, dianas floreadas, misa de la juventud en la ermita, actuación del grupo orquestal "Alcaraván", de Nell Sanros, y del grupo "Cardenal Cisneros", comida en las bodegas, juego de la monterilla, rifa del lechazo, verbena popular, actuación del grupo folk "Viejo Castillo" verbenas, chocolatadas y sangrías, final del V Trofeo de Fútbol y homenaje al emigrante.

A las nueve de la tarde del viernes 18, se celebró, en la antigua escuela del pueblo, el acto de la presentación de la revista "Viejo Castillo", que llevaron a cabo, ante mucha concurrencia, el vicepresidente José María Guijas y Jaime Valdeolmillos, del Comité organizador. Mencionaron las distintas secciones literarias de la misma, con notas históricas, religiosas, entrevistas, publicación del cuento ganador del primer premio del Certámen, vida local, pasatiempos, poesías y otras secciones, y patentizaron su deseo de que, a través de esta revista, a publicarse periódicamente, la vida social y comunicativa del pueblo se intensifique.

A continuación, tuvo lugar la entrega de premios a los dos ganadores del III Certamen de Cuentos Infantiles (convocatoria de este año). El primer premio correspondió a Félix Buisán Cítores, de Palencia, por su cuento: "El lobo Chocho y su amigo Li"; y el segundo, a Lourdes Sánchez, de la provincia de Cáceres, por su cuento: "El sueño de Carlitos". Los miembros de la Comisión Organizadora y dos niñas del pueblo entregaron a los galardonados sendas placas conmemorativas y los premios en metálico correspondientes, entre los aplausos de la concurrencia.

Con el fin de esta velada, por la noche, hubo una representación teatral, con la obra: "Una noche en su casa, señora", de Jean de Latraz. Tuvieron mucho éxito los miembros del grupo de teatro "Viejo Castillo": Rebeca Pérez, María Jesús Palacios, María Carmen Antolín, Jaime Valdeolmillos, Gaspar Pérez, Jesús Angel Santamaría y Víctor Manuel Pérez, que fueron los acertados intérpretes de la comedia.

Otras entregas de premios de las diferentes competiciones desarrolladas, llevadas a cabo el sábado día 19 rubricaron gratamente esta Semana Cultural, que tuvo en todo momento el concurso del Ayuntamiento. Su entusiasta alcalde don Blas Guijas la prestó el mayor apoyo, incluso intervino en el partido de fútbol casados contra solteros celebrado. Lamentablemente en esta competición resultó lesionado en una pierna. Le deseamos un feliz y pronto restablecimiento.

M.C.D.2022

Notas de Archivo

Vínculos palentinos-compostelanos

Santiago Francia Lorenzo

La juventud y el corazón de la cristiandad ha estado estos días en Santiago de Compostela. La voz de Pedro ha resonado de nuevo junto al Pórtico de la Gloria, punto de atención de romeros y peregrinos, lugar de rezos, de arrepentimientos y de propósitos. Siglos de tradición y de devoción se han hecho piedra, piedad e historia por la presencia de los restos de Santiago, hijo de Zebadeo y discípulo del Señor. Una vez más el entusiasmo, propio de corazones generosos, se ha desbordado. Y se ha contagiado la alegría y se ha producido el asombro ante lo que -humana o sociológicamente– parece inexplicable. Y también la crítica -rabia, a veces– de unos pocos a quienes parece molestar la alegría de los más.

No es esta la ocasión de glosar la probada fidelidad de los fieles palentinos al sucesor de Pedro y Vicario de Cristo, su amor al Romero Pontífice y su comunión con la cabeza visible de la Iglesia. Es la Sede Compostelana y el Camino de Santiago que lleva hasta la tumba del Apóstol lo que ha hecho durante todo este verano, aunque la venida del Papa a Compostela haya dado un fuerte impulso al fenómeno religioso y cultural que sigue generando la Ruta Jacobea.

Mil años de paso de peregrinos, cruzando de Este a Oeste nuestra provincia han dejado una huella profunda de valores que hay que seguir manteniendo. Si hubiéramos de creer a nuestro cronista don Pedro Fernández del Pulgar, el primer pagano evangelizado y convertido por los discípulos de Santiago que trajeron el cuerpo del Apóstol a Iria Flavia, fue un palentino llamado Caio Carpo, prefecto del Annona o de los abastecimientos.

En nuestros días no resulta fácil asumir la crónica de el Legendario de Alcobazas de quien Pulgar toma el relato, por muchos testimonios posteriores que se quieran aducir. El año 1443 que es la fecha en que surge la leyenda, está demasiado lejos de los hechos para que se pueda suponer un testimonio de mínimas garantías.

Pero como la leyenda fue asumida luego por la devoción y por el arte (como botón de muestra puede verse el retablo de Santiago en la iglesia de Villasirga), hacemos reseña del suceso: Desde Joppe parten los discípulos con el cuerpo del Apóstol tras haber sido decapitado por Herodes. "Luego que los discípulos entraron con las sagradas reliquias en la nave, se levantó un viento apacible y con él la nave, con feliz navegación, en breve tiempo llegó al Océano, lustró la región de Portugal y cerca de un lugar que se llamaba Bouzas passó este sucesso. Había en aquella provincia un hombre rico que casaba su hija con otro hombre rico, hijo de un palentino, y las bodas se celebraban en Bouzas. Entre otras solemnes fiestas con que se festejaban las bodas, el novio y los parientes a la orilla del mar, exercitaban los juegos Troyanos en cavallos ricamente enjaezados. Desvocose el del novio y se arrojó al mar, sumergiendo al caballero entre sus ondas, hasta que llegó a la orilla de la nave en que venía el cuerpo de el sagrado Apóstol. Levantose sobre las aguas y él y su cavallo aparecieron todos cubiertos de veneras o marinas conchas. Admirose el mancebo y miraba hacia una y otra parte, por reconocer la causa de aquel prodigio; y viendo la nave, miraba si acaso dimanaba de allí la causa de aquel suceso que le tenía confuso. Llegose a ella y preguntó a los navegantes quienes eran y a dónde navegaban y qué sería haber salido del mar lleno de veneras, y qué significaban. Los discípulos notaron todas las circunstancias del suceso y acudieron a la oración para que Dios les manifestase el secreto. Oyose una voz del cielo que decía: Nuestro Señor Jesucristo quiere demostrarte con este milagro, a tí y a todos los peregrinos en adelante que vinieren a visitar el lugar a donde ha de ser de el Santo Apóstol el sepulcro desde ahora hasta el fin del siglo; y que serán admitidos a su gracia si procuraren disponer para ello su conciencia; y en el día del juicio les dará Dios el premio, y como sigliados con esta señal estarán en la protección de el Sagrado Apóstol. Asombrado el mancebo del milagro, pidió a los discípulos que le enseñasen la fe de Cristo. Hizieronlo así, y ya instruido recibió el sagrado bautismo y llegó a la playa salvo. Fué seguro a su casa y refirió a su esposa y parientes este suceso. Instruyolos en la fe y todos fueron cristianos".

Pulgar se empeña a continuación en probar que el tal palentino, fué Caio Carpo, adiutor de Claudio Athenodoro. Era liberto del César y estaba en Bouzas de Lusitania por los años 42 al 44 de nuestra era. Augusto se la habría llevado cuando sometió a los vaceos, y después lo remitió a Hispania con Atenodoro para que le ayudase en la administración de la prefectura. La leyenda, aunque tardía, se repetiría miles de veces a los peregrinos para estimular su devoción a los restos del Apóstol.

Otros vínculos históricos que no vienen de C. Carpo han unido Palencia con Compostela: La realidad del Camino, los obispos palentinos que pasaron luego a ocupar la Sede de Compostela, las romerías de algunos de los canónigos de las que hay constancia documental, y los testamentos de clérigos y laicos que, no habiendo podido peregrinar en vida al Sepulcro del Apóstol como hubiera sido su deseo, dejan algún legado para que otro pueda hacerlo en su nombre.

Soplan nuevos aires que hacen suponer una nueva etapa venturosa para el Camino de Santiago y para las relaciones palentino-compostelanas.

DESDE LA VALDAVIA

Fiesta de los Jubilados

M. Braga Villa

El pasado día 16, festividad de San Roque, se celebró en Buenavista la fiesta del Jubilado y una vez más, nuestro Ayuntamiento y la Comisión de Fiestas, se han volcado en la fiesta de nuestros mayores.

A las 7 de la tarde se celebró la Santa Misa, en donde nuestro párroco D. Ovidio, en su homilía, puso de manifiesto, la gran labor realizada por estas gentes que ahora disfrutan de su merecida jubilación y una vez terminada, la Coral de Guardo, que había amenizado la misa, nos ofreció un magnífico concierto, con diferentes canciones de todos los estilos y que fueron todas ellas muy aplaudidas por el numeroso público asistente y a continuación, la Comisión de Fiestas en colaboración con el gran Chapas, ofrecieron a nuestros jubilados un espléndido aperitivo seguido de entrega de trofeos por diferentes motivos, siendo los afortunados, los siguientes señores:

D. Raimundo Martín de Buenavista, por la mejor canción del pasado año.

D. Antolín Herrero (Pucheras) por ser el mejor rapsoda del pasado año.

D. Julio Martín Franco de Polvorosa, por la colaboración prestada a sus vecinos, durante varios años.

D. Ildefonso Doncel de Ast llas de San Pelayo, también p la colaboración prestada a vecinos.

D. Leandro Espinosa De por ser un matrimonio mayo de más hijos.

Siendo todos ellos muy ap didos por la numerosa co rrencia. Muchas felicidades dos.

También la Comisión de tejos, me ha otorgado un trofeo, por la colaboración tada a los pueblos de municipio. Gracias amig este inesperado detalle.

EXPOSICION DE PINT

También se ha clausura exposición de pintura (ac las), que el joven pintor Campo, había colgado d las fiestas y qué ha consi un gran éxito, en visitan ventas, yo creo que este pintor, tiene un gran prove

PAYASOS

Durante las fiestas de B vista, también han actuad fantásticos payasos pale AURE-ELIZABETH Y OS TAR y como siempre, lo ha cho de forma extraordi siendo muy aplaudidos p cientos de asistentes, este número que no debía faltar gún año.

SAN SALVADOR DE CANTAMUD

FERIA-CONCURSO DE GANADO VACUNO

En medio de un gran ambiente festivo se celebró el pasado domingo en la localidad norteña de San Salvador de Cantamuda la Feria-Concurso de ganado vacuno que como ya viene sucediendo en años anteriores cuenta con la colaboración de la Excma. Diputación Provincial.

En esta ocasión el Certamen reunió a un gran número de ganaderos de toda la comarca, cifrándose en más de 700 las reses expuestas, 400 de las cuales eran terneros. Dada la esmerada y cuidada calidad del ganado expuesto y la buena afluencia de ganaderos de otras comarcas y provincias, se efectuaron numerosas transacciones, calculándose en 300 los animales vendidos.

Ya en el plano meramente de concurso, el delegado del Area de Agricultura y Ganadería de la Diputación Provincial, Alberto Pérez Villar, acompañado de las autoridades locales y comarcales, concedieron los diferentes premios a los ganaderos p pantes en este Certamen. L lardonados en sus diversas dalidades fueron los siguie

Premio a la mejor vaca: Mariano Gómez Martínez Salvador de Cantamuda. 2 Julián Iglesias Ramasco Salvador de Cantamuda.

Premio a la mejor cabaña 1.º D. Alfredo Diez Gutiérre Lebanza. 2.º D. José Manue Cossío Romero de Loros.

Premio al mejor semental D. Angel Llorente Diez de banza. 2.º D. Vicente Calab Galán de Redondo.

Premio al mejor ternero: D. Nicolás Martínez Martí de Venta Urbaneja. 2.º Be Diez Torres de S. Salvador Cantamuda.

Premio a la mejor ternera: D. Daniel de Mier Martín d Salvador de Cantamuda. 2.º Victorino Ibáñez Llorente d Salvador de Cantamuda.

M.C.D.2022

PLANTILLA MORADA

Tiene 22 años y juega de portero

LOPEZ, A POR LA TITULARIDAD

«El míster no lo tiene claro ya que Tapias y yo somos muy parecidos»

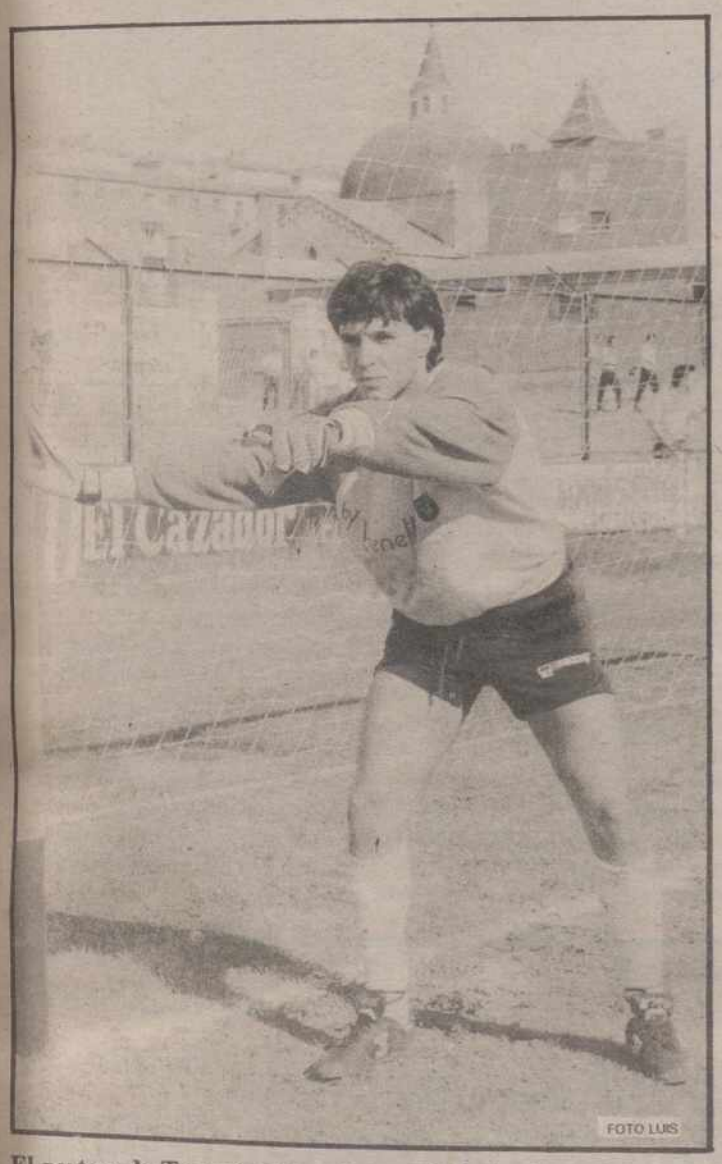

El portero de Torquemada quiere contribuir al ascenso

Carlos M. SANTOYO

Francisco Javier LOPEZ Miguel, nacido hace 22 años en Torquemada, es uno de los buenos porteros con que cuenta el C.F. Palencia. Mide 1,78, pesa 76 kg y afronta su segunda temporada consecutiva en el club morado, equipo en el que ya militara un año tras su paso por el Castilla Juvenil y que le llevó posteriormente a probar fortuna en el Macael.

La pasada campaña le repescó el conjunto olímpico dada su categoría, pero las lesiones se cebaron con él de manera despiadada y no pudo brillar como deseaba. Por eso el campeonato 89-90 lo espera con una tremenda ilusión al objeto de recuperar el tiempo perdido contribuyendo a su vez al ascenso a 2ª B.

COMPETENCIA

-A la tercera, la vencida...

-Ese es mi refrán favorito en estos momentos. El pasado año, por mala suerte, sólo pude jugar 12 partidos y confío en sacarme la espina la próxima temporada.

-Con permiso de Luis Tapias...

-Por supuesto. Y el visto bueno del entrenador. Debo convencer al míster, superar la difícil barrera que supone mi compañero...y tener suerte.

-De momento, Mariano García no lo tiene muy claro

-Es cierto. Y además me parecen lógicas sus dudas ya que ambos porteros somos muy parecidos. A nosotros sólo nos resta luchar a muerte ...y a él la difícil papeleta de adoptar la decisión más adecuada.

-¿Cómo te definirías?

-Soy un portero al que le gusta entrenar muy fuerte. Como virtudes destacaría la agilidad y rapidez. En cuanto a los defectos, debo ser más tranquilo.

-¿Tapias?

-Un gran compañero y un excelente portero. Un jugador en definitiva ideal para tener como rival ya que con él la competencia es sana y las discusiones o picadillas no existen.

-¿Entonces?

-Lo dicho anteriormente: Mariano García tiene la palabra. Y los dos lo sabemos.

BANQUILLO

-A los porteros del Palencia parece perseguirles una mano negra

-Es cierto. Lo nuestro es para creer en brujas, aunque confiamos en que este año desaparezca el maleficio. Y que nos hayamos lesionado con facilidad no significa debilidad, como alguno ha comentado, sino mala fortuna. El fútbol es la mayoría de las veces suerte y nosotros no la hemos tenido. El pasado año estuve tres veces diferentes en el dique seco. Tapias, aunque menos, también lo pagó.

-Por eso el pasado año no puede decirse que fueras suplente

-Claro. De todas las formas Tapias rindió a gran altura y desconozco lo que hubiera pasado de encontrarme en condiciones.

-Hubo algunas jornadas en los que ambos porteros estábais a tope. Entonces "chupaste" banquillo y se te veía muy "quemado"

-Suele pasar. Entrenaba con ganas y las cosas me salían bien. Luego, al llegar el domingo, iba al banquillo y eso duele cuando crees que puedes jugar inicialmente.

-López tiene fama de "loco" en el campo

-Pero no lo soy. Nervioso quizás sí. Incluso los amigos me lo dicen llamándome cariñosamente Buyo.

-Y este año hubo problemillas a la hora de la renovación

-En efecto, pero derivados de la economía. Quería mejorar las condiciones y al final lo logré...aunque en escasa cuantía.

-También nos cuentan que los problemas para desplazarte desde Torquemada se han acrecentado

-Ese era otro de los motivos por el que solicitaba una subida. Cuento con un coche de segunda mano propiedad del club, aunque está a nombre del exvicepresidente Javier Pajares. La Directiva me lo regala, pero no he pasado la revisión y seguramente "me arruinaría" en su acondicionamiento. Pajares por su parte quiere hacer la correspondiente transferencia a nombre del nuevo propietario y el tema sigue sin solucionar.

ASCENSO

-Hablemos del equipo

-Es mucho mejor que el del año pasado. Y si no logramos esta vez el ascenso me temo que habría que esperar varias temporadas.

-Con el fichaje de Molinero la afición lo da por hecho

-Las referencias del nuevo compañero son excelentes, pero un ascenso es cuestión de todos y no es justo hablar en singular de nadie. Simplemente reiterar que la plantilla es mejor y, en ese punto, entra también este refuerzo. ¿Cómo le recibimos? Muy bien. El ambiente en el vestuario es fenomenal y deseamos que se adapte cuanto antes para que sea uno mas.

-Su debut en Venta de Baños no fue brillante debido a la aciaga tarde del Palencia

-Así y todo puso muchas ganas y se le vieron detalles de calidad.

-¿Y el futuro de López?

-Nunca puede saberse...aunque dependerá en buena medida de lo que acontezca esta temporada. Puede ser el trampolín definitivo para equipo y jugadores. El ambiente es extraordinario y por tanto no podemos afrontar en mejor estado de ánimo el dificilísimo campeonato que se avecina.

LOPEZ

EL C. F. PALENCIA YA CUENTA CON LOS 1.100 SOCIOS

¡Y faltan dos semanas para el inicio liguero!

C. M. S.

Cuando a últimos de junio la Junta Directiva del C.F. Palencia anunciaba en Asamblea su propósito de alcanzar los 1.100 socios hubo cachondeo general en la ciudad. Sin embargo, dicen que el que ríe el último ríe mejor y Donato Fernández y compañía pueden presumir desde anoche de haber logrado el objetivo trazado a falta de dos semanas para el inicio del campeonato liguero.

El trabajo económico de los responsables de la entidad ha sido modélico. Y la plantilla confeccionada, con la repesca de Mariano García y varios exjugadores de la entidad, ha convencido a la parroquia morada que no ha dudado en conceder un voto de confianza al Club en su nuevo intento de subir a 2ª B.

Algunos han tratado de echar por tierra tanto la gestión de los dirigentes como el ilusionado trabajo de técnico y futbolistas, pero les ha dado igual. Palencia está identificada como nunca con el equipo, coincidiendo con un cambio de nombre también trabajado a pulso por la actual Junta, y ahora sólo resta que los éxitos deportivos se sucedan en el campeonato liguero. Aunque los críticos de siempre prefieran el fracaso al haber infravalorado a los mandamases del club y calificado precisamente de fracasados a sus refuerzos.

1.100 socios, que pueden ser bastantes más en los próximos días, son la mejor respuesta a todo.

—

El portavoz del C.F. Palencia, Antonio Fernández, nos facilitaba anoche una nueva lista de establecimientos colaboradores: Antena-3, Muebles Cusor, Club 38, Hostelería García Maestro, Restaurante San Pablo, Bar Los Herreros, Restaurante El Mimbral, Danisa, Bar Pallantia, Riegos Zerep y Bar Pil-Pil.

—

Javier Alonso visitó anoche el domicilio social del C.F. Palencia para disculparse por su comportamiento de semanas atrás cuando el club se interesó por sus servicios y le gestionó un puesto de trabajo. Y confirmó que el secretario técnico del Cacereño no le dejó vía libre.

—

El próximo domingo, a las seis de la tarde, el C.F. Palencia se enfrentará en La Balastera a la Cultural Leonesa. Los socios tendrán libre acceso al campo rigiendo para el resto de aficionados los mismos precios del pasado sábado.

M.C.D.2022

2ª DIVISION NACIONAL DE BALONCESTO

El Cajapalencia lo hará esta tarde

COMENZO A ENTRENAR EL SUHECA MARISTAS

Vallejera, única novedad en un cuadro colegial interesado por Juez y Calvo

Gonzalo Ibáñez, el entrenador, en el centro. A la derecha Javier Calvo y a la izquierda Carlos Juez, dos pivots que le interesan

Carlos M. SANTOYO

Los equipos palentinos de 2ª División Nacional de Baloncesto comienzan a preparar su temporada liguera.

SUHECA MARISTAS

El Suheca Maristas ha sido el más madrugador ya que ayer, en las instalaciones del Colegio, iniciaba los entrenamientos con el test físico al que su técnico, Gonzalo Ibáñez, sometió a la plantilla.

A esta sesión inaugural faltaron por distintos motivos Sacristán, San Juan, Castro y Alfonso. Sí asistieron Tasio Lucas, Pepe Infante, Antonio Galindo, José Mota, Rafa Catalina, Angel Gómez, Emperador, Javier de la Calle y Chapo Vallejera. Este, por ahora, la única novedad con respecto a la pasada campaña. Juega de base y procede del C.B. Palencia.

El cuadro estudiantil también se había interesado por Fernando Gutiérrez, pero éste vivirá en Lérida por motivos laborales. Los últimos contactos se mantienen con dos pivots: Javier Calvo, que después de militar en el Euromutua y entrenar con el Circuito de Baloncesto Profesional pasó la temporada 88-89 en blanco, y Carlos Juez, del C.D. Castilla, que inicialmente respondió negativamente a la oferta del Suheca porque pensaba estudiar en Salamanca, pero que ahora está mas cerca que nunca del equipo.

Asimismo se había rumoreado que el equipo de Gonzalo Ibáñez había tirado los tejos al pivot junior del C.B. Palencia, Iñaki, pero el propio míster lo ha desmentido aunque al chaval parece que se le hizo la oferta a través de terceras personas.

Germán Albarrán, definitivamente, será el segundo entrenador y con ambos colaborará Fernando Lobera. Este, además, es muy probable que dirija al equipo junior de la entidad.

El Suheca Marisras pretende disputar un partido amistoso cada domingo una vez finalicen las fiestas de San Antolín.

EL CAJAPALENCIA

El Cajapalencia por su parte echa a andar a las ocho de esta tarde de la mano de su nuevo técnico Francis González, aunque la sesión se limitará a 30 minutos de carrera.

Porfi Fisac, Antonio Velicia, Agustín de Lózar, Tomás Teja, David Pérez, Juanra -ayer respondió afirmativamente a la propuesta de Pedro Pastor– Víctor Hernández, Carlos Mendiguchía, Iñaki y Chema Gutiérrez son los convocados inicialmente. Ignacio Mendiguchía es muy probable que también esté, pero en el momento de redactar estas líneas no había deshojado la margarita que tiene al Cajapalencia y a La Bañeza como protagonistas.

El aguilarense Gustavo es otro de los que Francis González desea fichar, pero le sucede como a Mendi: no se ha decidido. Al chaval, con pocos años y dos metros, le llueven ofertas de Valladolid, León y Palencia y no quiere precipitarse antes de optar por uno u otro club, aunque desde la localidad "galletera" se daba al cuadro morado como favorito.

Habrá que esperar pues a esta tarde...como mínimo.

Lobera entrenará al junior

Juanra

Trofeo Valencia Naranja

Se inició con triunfo del Valencia sobre el Nacional de Montevideo

Valencia, EFE

Valencia: Sempere; Quique, Torres Boro, Camarasa; Nando (Tomás, minuto 59), Bossío, Subirats (Arroyo, minuto 59), Fernando; Eloy y Fenoll (Zurdi, minuto 78).

Nacional Montevideo: Seré; Toni Gómez, Silva, Milton Gómez, Mozo (Soca, minuto 46); cardaccio (Saralegui, minuto 46), Silvera (Noé, minuto 46), Morán, Peña; Fonseca y Bianchi (Sergio Olivera, minuto 61).

Goles: 1-0, minuto 21: Mozo, en propia puerta. 2-0, minuto 90: Eloy al culminar un contragolpe por la derecha.

Arbitro: Pajares Paz, del Colegio Extremeño. Mostró tarjetas amarillas a Torres, y a Morán, Noé y Sergio Olivera y expulsó a Arroyo con tarjeta roja directa y a Silva y Peña por doble amonestación.

Incidencias: Primer partido de la XIX edición del trofeo Valencia Naranja, disputado ante 25.000 espectadores con mucho calor. El partido concluyó con un enfrentamiento de los jugadores del Nacional con el colegiado Pajares Paz, que necesitó del apoyo de la fuerza pública para abandonar el terreno de juego.

Comentario:

Valencia y Nacional di... ron un flojo partido en el... inoperancia de las delante... mayor acierto defensivo... ciano, hizo que el triunfo... cantara hacia el equipo l...

El mejor fútbol del enc... lo realizó el Valencia en l... meros 20 minutos, hasta... secución el gol lo que p... un ligero repliegue valen... y un fútbol más alegre p... de un Nacional que no hi... siones de gol.

En la segunda parte el... se tornó violento ya que e... giado no pudo cortar a t... las acciones innecesari... agresivas de ambos equ... cuando se decidió a expu... Silva a 15 minutos del fi... decisión sirvió para enc... todavía más los animos.

La violencia en el juego... dió que la afición viera al f... de calidad, y convirtió al s... do tiempo en un correcalle... que no se vio juego por pa... ninguno de los dos conjun...

Al final del partifdo los... dores del Nacional rodea... colegiado le insultaron y le... dieron acceder al túnel. Un... dentro siguieron insultán... hasta que la fuerza pública... cidió a intervenir.

TENIS

XVIII Campeonato Provincial Cajasalamanc

En las pistas del Club Deportivo Jotaeme, ha comenzado a jugarse el XVIII Campeonato Provincial de Tenis Caja Salamanca, con un excelente tiempo y gran número de participantes.

Los resultados en las primweras jornadas en las distintas modalidades, son los siguientes:

Individual Absoluto

En dieciseisavos de final: G. Velasco vence a A. Fernández por 6-3 y 7-5; V. Prieto a L.M. Maiques por W.O.; G. Vega a E. Lobato por 4-6, 7-6 y 6-1; F. Prieto a A. Salazar por W.O.; A. Vega a I. Díaz por W.O.; R. Alvarez a R. Salazar por W.O.; C. Vázquez a Serrano por 7-6 y 6-2; F. Burón a P. Martínez por 7-5 y 6-0; M. Jiménez a M. Hernández (j.R.) por 6-1 y 6-4; J. Ortega a A. López por 6-1 y 6-2. En octavos de final: G. Velasco vence a C. Sanguino por 6-3 y 7-5; J.C. Serrano a J. Ortega por 6-1 y 6-0.

Veteranos

Octavos de final: F. Prieto vence a E. Lobato por 7-6 y 6-2; M. Jiménez a V. Prieto por 6-2 y 6-1; L. Fernández a A. López por 6-0 y 6-1.

Dobles Caballeros

Octavos de final: A... Velasco vencen a los her... Salazar-Salazar por 6-1 y 7...

En la presente edición... caremos la representación... nina e infantil integrada p... niñas y 16 niños de la Escu... Tenis del Patronato Mun... de Deportes; agradeciendo... Delegación de Tenis pale... la labor realizada por su di... José Antonio Pérez de Die... pro de tenis infantil.

LEA TODOS LOS SABADOS NUESTRAS PAGINAS ESPECIALES DE EL CAMPO

M.C.D.2022

CICLISMO PALENTINO

- Roberto Camblor, del Danisa-Flower aficionado, 10º en Piedrahita

- Mari Carmen Soto, del Manchón, 3ª en la prueba de féminas de la capital

- Resultados del Trofeo Infantil Santa Rosa, en Venta de Baños

Roberto Camblor FOTO LUIS

Redacción

Danisa-Flower y Bicicletas Esmaltina Forjas Amor participaron el pasado sábado en una prueba ciclista de carácter aficionado en la localidad abulense de Piedrahita.

Tomaron la salida 70 corredores que afrontaron un trayecto de 95 kilómetros francamente duro. La carrera terminó en el Alto de Peñanegra y únicamente se clasificaron 33.

El triunfo correspondió a Romero (Cajamadrid). Roberto Camblor y Jesús Alonso, del Danisa, fueron los mejores palentinos al obtener los puestos 10 y 22 respectivamente. El Forjas Amor por su parte consiguió que Alberto, Piquero y Aguado acabaran, lo que ya constituía todo un éxito dadas las circunstancias.

Por otro lado significar que el jueves pasado, en Villablino, hubo una prueba dirigida a juveniles y aficionados de 2ª. En ella, los "danisas" Rubén González y Juanma Toribio fueron 3º y 7º respectivamente. Y el triunfo correspondió a un viejo conocido de la afición palentina: el leonés Javier Pascual, que se proclamara Campeón de España con Cajasalamanca.

FEMINAS

El sábado, en Palencia, se celebró una carrera de féminas organizada por la Peña Martín Zapatero -bastante mal, por cierto– y que pasó desapercibida debido a la desidia de sus promotores que ni siquiera la anunciaron.

Tomaron la salida 14 ciclistas. El recorrido, de 59 kilómetros,

Mari Carmen Soto

discurrrió por Villalobón, Villajimena, Astudillo, Palacios del Alcor, Villajimena, Villalobón y Palencia, con meta en Cardenal Cisneros.

La victoria correspondió a Esperanza Neyra (Correo Gallego). A continuación se clasificación las siguientes: 2ª María Bermejo (P.D.); **3ª Mari Carmen Soto (Manchón. Fue además la primera juvenil)**; 4ª María Herrera (Bodegas El Yugo); 5ª Cristina Arias (P.D.); 6ª María A. Sánchez; 7ª Mari Luz Fernández (Bodegas El Yugo); 9ª Anabelén Redondo (Cadalsa); 10ª Eva María Rodríguez (Bodegas El Yugo).

PRUEBA INFANTIL EN VENTA DE BAÑOS

El domingo tuvo lugar en Venta de Baños el Trofeo Santa Rosa de Ciclismo Infantil, organizado por el C.P.M. de la localidad ferroviaria.

Los resultados:

Principiantes.-

1º Juan Gómez Fraile (E.M. Cajasalamanca)
2º Daniel del Amo (Idem)
3º David Santiago (E. Manchón)
4º José L. Asenjo (E. San Luis)
5º Angel Salvador (E.M. Cajasalamanca)
6º José Oscar Asenjo (E. San Luis)
7º Fernando Villullas (Virgen de Onecha)
8º Israel Piñera (Idem)
9º Iván Alonso (E.M. Cajasalamanca)
10ºGustavo Rozas (E. San Luis)

Alevines.-

1º Gorka Masa (E.M. Cajasalamanca)
2º Roberto Santiago (E. Manchón)
3º José P. Peláez (Idem)
4º Roberto Amor (E.M. Cajasalamanca)
5º Juan A. Villamediana (Idem)
6º Carmelo Revilla (E. San Luis)
7º José M. Redondo (E.M. Cajasalamanca)
8º José C. Rodríguez (Idem)
9º Gorka Sousa (Idem)
10ºDaniel García (E. Manchón)

Infantiles.–

1º Francisco Javier Blas (Venta de Baños)
2º Isidoro Soto (E. Manchón)
3º Javier Herrero (E.M. Cajasalamanca)
4º Félix Cuesta (E. Manchón)
5º Mari Carmen Soto (Idem)
6º Luis Santamaría (E.M. Cajasalamanca)
7º Héctor Delgado (E. San Luis)
8º Luis A. Peláez (E.C. Manchón)
9º Julián Ruiz (Virgen de Onecha)
10ºCarlos Feijoo (E. San Luis).

Por Escuelas.-

1ª Escuela Municipal Cajasalamanca, 144 puntos
2ª Escuela Manchón, 102 puntos
3ª Escuela San Luis, 46 puntos
4ª Venta de Baños, 20 puntos
5ª Virgen de Onecha, 18 puntos

El montañero palentino ya piensa en el Himalaya

JOCHECHE MIJARES CORONO EN SOLITARIO EL KILIMANJARO

C. M. S.

Recientemente, el joven montañero palentino Jocheche Mijares regresaba de su nueva aventura por tierras africanas. Esta vez afrontada en solitario, de un mes de duración y culminada con el ascenso al Kilimanjaro (6.010 metros).

Nuestro paisano entró por Kenia, cruzó la frontera hasta Tanzania y de allí se acercó a la localidad de Marangu en la que se encuentra ubicado el referido monte. Según el propio Mijares: "La ascensión fue fácil. Lo que la hace peligrosa es la altitud, la mayor del continente africano, y realizarla en solitario".

El alpinista estuvo tres días subiendo por una selva. Después llegó a un desierto existente a los 4.500 metros, que tuvo que cruzar para dormir a 4.700 y al día siguiente, de madrugada, alcanzó esa cima de 6.010.

NIEVE

Según él, en ningún momento pasó peligro "aunque no esperaba encontrarme con tanta nieve. Todo estaba helado, pero la gozada que representa la cumbre, con unas vistas presiosas, compensó el esfuerzo".

A pesar de acudir sin compañeros, Mijares se encontró con gentes de este apasionante mundillo. Incluso con una familia española, afincada en Naerobi desde hace 18 años, que le ayudó muchísimo.

Al bajar del Kilimanjaro se lanzó de nuevo a la aventura y en un improvisado descenso recaló en una isla árabe, Lamu, ubicada en la frontera de Somalia, en pleno corazón del Africa negra. Sin duda lo más anecdótico de esta experiencia por no ser muy lógico que digamos.

PROYECCION

250.000 pesetas le costó a Jocheche Mijares esta práctica deportiva. De ellas recibió 50.000 de la Escuela Castellano-Leonesa de Alta Montaña. El resto, según dice, lo adelantó él...pero recuperándolo al regreso con la venta de ébano y malaquita africano.

Próximamente quiere proyectar las diapositivas de este viaje, es posible que en Cajapalencia si obtiene el visto bueno de la entidad. Y como plan de futuro a corto plazo figuran los oasis del sur de Túnez, en el Desierto del Sahara, que afrontará nuevamente en solitario en octubre. Luego, en julio de 1990, pretende ascender el Himalaya, esta vez formando parte de un grupo leonés que prepara actualmente el viaje.

En las fotografías, una bella instantánea de la zona del Kilimanjaro y el momento de coronar la cumbre Jocheche Mijares -a la derecha– acompañado por el correspondiente guía.

M.C.D.2022

El «caso Petrovic»

TODOS DE ACUERDO

El jugador, al «Trail Blazers» y el Real Madrid será indemnizado

Laura Durango
Enviada especial

Portland (Oregón, Estados Unidos), EFE

El yugoslavo Drazen Petrovic y su agente, Warren Legarie, manifestaron a EFE que se encuentran "muy optimistas" por el cariz que están tomando los acontecimientos y que no descartan la posibilidad de alcanzar un acuerdo con el Real Madrid, para resolver el contencioso entre ambas partes.

Drazen Petrovic concedió a la enviada especial de Efe una entrevista exclusiva, en la que se desvelan algunas clases de la decisión del jugador yugoslavo de dejar el Real Madrid y enrolarse en la NBA.

–¿Por qué solicitó una indemnización de diez millones de dólares al Real Madrid?

–Esa demanda existe, pero no fue mi intención presentarla. Lo que ocurre es que si quería jugar en la NBA mis abogados, que trabajan para la Portland, convinieron quie esta vía era la mejor. Yo no tomé la decisión y por mi parte serías el primero en retirar la demanda.

–¿Cuándo decidió exactamente irse al Portland Trail Blazers?

–A las dos de la madrugada del' 16 de agosto . Soy sincero, tomé la decisión en una hora. Esta es la única verdad. Antes de ese momento no había nada.

–¿Y que fue lo que finalmente le impulsó a hacerlo?

–Yo tenía una lucha interna. Por un lado quería seguir un año más en el Real Madrid y por otro me daba miedo perder una oportunidad como esta, que sólo se presenta una vez en la vida. En realidad lo que hubiera querido es jugar en los dos sitios, pero como esto es imposible elegí la NBA y atrapé mi gran sueño.

–Pero la decisión final se debió a una oferta económica de última hora...

–Si, eso influyó, es cierto. Pero quiero dejar claro que me importa mucho más el baloncesto, que es mi vida, que el dinero.

–¿Es verdad que ha declarado que le gustaría volver al Real Madrid?

–Si. Para mí Madrid es una de las ciudades más bonitas del mundo y el Real el mejor club de Europa. solament6e hay un problema: que el Real Madrid no puede jugar en la NBA. Pero lo que yo quisiera es jugar tres años aquí y luego volver al Real Madrid.

–Todo esto suena muy extraño, ¿no le parece?

–¿Por qué suena extraño? Estoy hablando en serio. En la NBA están los mejores jugadores y siempre ha aspirado a ser uno de ellos. Eso no quita que esté encantado de como se me ha tratado en el Real Madrid y que deseara seguir en el equipo, pero es que la NBA es otra cosa. Quiero estar aquí, aprender su ritmo de juego y su calidad y luego regresar a Europa, a España.

–¿Y si el Real Madrid ya no le quiere, como así parece?

–Pues no lo sé. Ya vería...

–¿No es más lógico que de los Trail Blazers pase a otro equipo mejor de la NBA?

–Yo no creo que Portland tenga poca categoría. Estoy seguro de que esta temporada próxima vamos a mejorar y a dar muchas sorpresas.

–¿Portland va a mejorar porque ya le tiene a usted?

–No sólo por mí, sino porque también ha encontrado jugadores de gran categoría como Buck Williams y Wayne Cooper.

–Y también por Petrovic...

–No, por mí no. Yo no soy tan importante.

–¿Que le diría desde aquí a sus ex-compañeros del Real Madrid?

–Que sigan trabajando como hasta ahora con el nuevo entrenador, que peleen duramente y que ganen la Liga.

–Hablando de George Karl, el nuevo técnico madridista. ¿No cree que le ha dejado usted en una situación comprometida, al ser también representado como usted por Warren Legarie?

–No, no lo creo. Es un hombre serio y listo, que triunfará en el Real Madrid. No creo que influya para nada que tengamos el mismo agente.

–¿Qué ha supuesto para usted la decisión que tomó?

–Pues posiblemente lo más importante y difícil que he hecho en mi vida. Lo que sí me gustaría decir, por lo que me cuentan desde España y por lo que leo se ha publicado allí, es que no se me ha entendido bien. Se han vertido muchas, demasiadas, falsedades como que había discutido fuerte con Fernando Martín en un entrenamiento, lo que no es verdad y hay testigos para corroborarlo. Nunca he tenido problemas con mis compañeros y creo haber dejado amigos de verdad como Quique Villalobos, Llorente y, también, Fernando Martín.

–¿Cuando termine todo seguirá siendo su apoderado Warren Legarie?

–Claro que sí. Es la persona que me representa ante el Portland. Warren es una persona seria, que conoce su trabajo a la perfección y que está acostumbrado a traer y llevar a jugadores en diversos países como España

o Italia. Me gusta tenerle cerca porque es una persona muy positiva.

–¿Cree que en el Madrid le han comprendido?

–Pues no lo sé. Yo hablé muchas veces con Ramón Mendoza y le dije que quería seguir un año más, pero que si seguía ese año a lo mejor no volvía a tener la oportunidad de jugar en la NBA. Mendoza es un hombre muy sabio y tuvo que entender que era o ahora o quizá nunca más. Quiero que comprenda que la decisión no ha sido nada fácil para mí. Deben saber que obro siempre con el corazón, dentro y fuera de la pista y que soy un profesional, hasta el punto de darlo todo cuando he jugado contra mi equipo de siempre, el Cibona, con la camiseta madridista.

–¿Me parece usted la fama de prepotente y engreído que ha dejado España?

–¿A usted que le parece?

–Aquí hablando parece sereno y tranquilo...

–Pues es así como soy, lo que pasa es que se confunde al Petrovic de fuera de la pista con el Petrovic de dentro. En la pista me convierto en una fiera, en el más ambicioso; no puedo parar. Pero fuera recupero la calma.

–¿Cuando comenzará a entrenarse en serio aquí?

–La liga comienza el 3 de noviembre, con un bonito partido ante los Clippers, por cierto. Espero que el 5 de octubre ya pueda estar entrenándome con mis nuevos compañeros.

–¿Tiene ya la residencia estadounidense?

–Sí.

–Pero al no darse de baja usted también sigue siendo residente español...

–Ah, no lo sabía. Yo no entiendo mucho de esas cosas.

–Cuando todo se haya arreglado, ¿irá a Yugoslavia?

–Si, quiero ir allí pronto para descansar y olvidarme de toda esta agitación. Pero también quiero dejar instalada la casa en Portland, sacarme el carné de conducir y enseñarle la ciudad a mi novia, a Renata, que está a punto de llegar a Portland.

–Finalmente, ¿se siente usted feliz?

–Si, porque estoy seguro que habrá un final feliz para todas las partes. Lo único que me gustaría dejar bien aclarado es que si estoy en Portland no es porque haya tenido problemas en el real Madrid, nunca los tuve, todo lo contrario. Es más, me siento orgulloso de haber vestido camiseta de ese club y haber tenido eos compañeros. Que nadie dude de que echaré de menos Madrid y España.

EL ACUERDO

Portland, Oregón (EE.UU.), EFE

La Asociación de Baloncesto Norteamericana (NBA), organismo de jugadores profesionales, y la Asociación de Clubes de Baloncesto (ACB) española llegaron ayer a un acuerdo sobre el "caso" Drazen Petrovic.

El último viernes, los representantes del Portland Trail Blazers y del Real Madrid entablaron negociaciones para hallar una solución al problema creado por la imprevista marcha del jugador yugoslavo –sin avisar al club madridista– a los Estados Unidos para firmar contrato con el equipo profesional norteamericano.

El asunto quedó bloqueado con una oferta del Portland Trail Blazers al Real Madrid de 1.150.000 dólares a pagar en tres años, la cual no fue aceptada por el club madridista.

Al no llegar a un acuerdo ambos clubes, las negociaciones se llevaron a efecto Gary Wettman, representante de la NBA, y José Bertomeu, asesor jurídico de la ACB.

Ambos organismos llegaron al siguiente acuerdo, de obligado cumplimiento para el Portland Trail Blazers y Real Madrid.

Portland pagará al Real Madrid 1.150.000 dólares –unos 138 millones de pesetas– al contado; el club blanco tendrá preferencia para contratar a Drazen Petrovic una vez que éste finalice su compromiso con el equipo norteamericano, y el Portland Trail Blazers deberá jugar dos partidos en España en el plazo de los cuatro años próximos.

Después de este acuerdo cerrado entre la NBA y la ACB, ha sido suspendido el juicio que debía celebrarse el próximo jueves, día 24, en Portland.

EL ULTIMO REFUGIO QUE LE QUEDA AL OSO PARDO EN ESPAÑA,

Acorralados y perseguidos en su hábitat natural, los últimos osos pardos de nuestro país han encontrado su último refugio en el rincón de esta página. Y aunque es un refugio seguro, por falta de recursos verás que también es demasiado pequeño.
Por eso en ADENA necesitamos reunir muchos cupones. Para que las seis docenas escasas de osos pardos que aún viven puedan seguir haciéndolo. Para que no se conviertan en un nuevo símbolo de extinción.
Y si su último refugio está en este periódico, su última esperanza de supervivencia está en que tú no pases la página y si recortes este cupón.
Su última esperanza es que lo hagas ahora.
Envíanos hoy mismo tu cupón a ADENA, Santa Engracia, 6 28010 MADRID

ES ESTE CUPON.

SI quiero contribuir a crear un refugio seguro para nuestros últimos osos pardos.

Categoría de socio

Forma de pago

Prefiere subvenciones a las asociaciones pro-deficientes

La Junta no cree necesaria la creación de centros para enfermos psíquicos

Valladolid, Marian Navar (ICAL)

"La necesidad de atención y cuidado de los enfermos psíquicos ya está bastante bien atendida en Castilla y León, por lo que no es conveniente la creación de más centros, según la directora general de Servicios Sociales, Pilar Martín González. Por otro lado, es más fácil para nosotros que las personas que se dedican especialmente a ello y entienden sobre el tema sean las que realicen la labor, mientras que nosotros seamos los que les sigamos y aportemos ayuda económica para lograr los objetivos trazados de antemano".

La Consejería de Bienestar Social establece las ayudas a los enfermos psíquicos a través del convenio con la Federación Castellano-Leonesa de Asociaciones Pro-deficientes Mentales; el centro regional "Virgen del Yermo", de titularidad propia de la Junta; y diversas subvenciones a entidades privadas sin afán de lucro.

El Centro Regional de Atención a Minusválidos Psíquicos, Severos y Profundos "Virgen del Yermo", en Zamora, es el único centro dependiente de la Junta que se dedica a esta actividad. "En la actualidad existen cincuenta plazas en el Centro, pero cuando terminen las obras de ampliación aumentarán a cien", añadió la directora general. Los objetivos de la residencia son los de proporcionar la asistencia básica adecuada para cubrir las necesidades de los usuarios y obtener el máximo desarrollo posible de sus capacidades físicas, psíquicas y sociales.

Pero el Plan Regional de Atención a Minusválidos para este año, dentro de los programas para enfermos psíquicos, centra su importancia en el convenio firmado el pasado mes de abril con la Federación Castellano-Leonesa de Asociaciones Pro-deficientes Mentales, formada por doce asociaciones de todas las provincias de la Comunidad, excepto Soria. La Consejería financia el setenta y siete por ciento del presupuesto total de la Federación, que alcanza la cifra de trescientos veinticuatro millones de pesetas, con lo que beneficia a mil quinientas nueve plazas. "Cada centro se adapta a una serie de necesidades y peculiaridades de los enfermos. Existen centros ocupacionales, centros asistenciales para personas con minusvalía severa y profunda y centros asistenciales para personas con parálisis cerebral?z?", señaló Pilar Martín.

En cuanto a los centroas que más ayuda económica van a recibir están: Aspanias de Burgos, con cerca de cuarenta y cuatro millones de pesetyas; Asprona de León y de Valladolid, con cuarenta y tres millones cada uno; y **San Cebrián de Palencia,** con veintiocho millones de pesetas.

Respecto a las características de estos centros, los ocupacionales ofrecen una rehabilitación motora, una autonomía personal y unos procesos básicos o actividades de taller donde se enseñan destrezas elementales. Las condiciones para la admisión del enfermo en estos centros son residir en la provincia, poseer un sesenta por ciento de la minusvalía, tener capacidad compresiva y ser capaces de incorporarse a tareas sencillas y repetibles.

Todos estos programas tienen como fin el mayor grado posible de desarrollo personal de integración social cuando por el grado de su minusvalía no pueda integrarse la persona en una empresa o centro especial de empleo.

Los centros asistenciales proporcionan a aquellas personas con deficiencia mental grave, y que tienen necesidad de cuidados constantes, la asistencia, rehabilitación y tutela necesarias. Y los centros de atención a paralíticos cerebrales tienen por objetivo lograr un máximo desarrollo personal y una autonomía propia.

Este convenio consta de una Comisión Regional de Seguimiento con tres representantes de la Junta y otros tres designados por la Federación. Su misión es el seguimiento de la actividad, la coordinación, orientación e impulso de actividades, aprobar cuentas, mejorar la efectividad y eficacia de los objetivos, etc. Además existen ocho Comisiones Provinciales –una en cada provincia–, excepto en Soria, donde no existe representación de la Federación.

En relación con las ayudas, la junta directiva de la Federación estatal de Asociaciones de Familiares y Enfermos Psíquicos ha denunciado recientemente la grave situación en la que se encuentran los enfermos psíquicos y sus dificultades para integrarse en la sociedad. La Federación, que agrupa a un gran número de asociaciones de toda España, lamenta la falta de apoyos oficiales para su labor de ayuda a las familias de los enfermos. De hecho, el Ministerio de Asuntos Sociales no contempla subvenciones.

Con más de 35.000 visitantes en Astorga

La exposición «Antonio Gaudí (1852-1926)» viaja a León

Valladolid, (ICAL)

El próximo lunes 4 de septiembre será inaugurada en el salón de las Artes del Edificio de la capital leonesa la exposición antológica "Antonio Gaudí (1852-1926)", que fue clausurada en el Palacio Episcopal de Astorga el pasado lunes 21 de agosto.

León recibirá la muestra organizada por la Fundación Caja de Pensiones, que ocupa cerca de mil metros cuadrados, y en la que se puede ver un total de 430 fotografías y textos, además de 29 objetos, 10 maquetas y un centenar de paneles informativos. León será la decimoquinta ciudad del mundo que recibe esta exposición, la más internacional producida en España y que ha recorrido cinco continentes.

La mitología en la obra de Gaudí, las referencias a la naturaleza, las influencias religiosas y místicas, las estructuras con que trabajó el artista, etc. están presentes en este recorrido que los leoneses pueden realizar en el Edificio Pallarés.

El jueves Televisión Española emitirá un amplio reportaje del programa de información cultural "El Mirador" sobre la exposición.

Todos los sábados
PAGINAS ESPECIALES DE
EL CAMPO

Jóvenes Agricultores califican de míseras y discriminatorias las ayudas de la Junta para los afectados por la sequía

Valladolid, (ICAL)

La Federación de Jóvenes Agricultores-UFADE ha calificado de "míseras" las ayudas aprobadas por la Junta para los agricultores damnificados por la sequía, ya que sólo un número reducido de afectados podrá acceder a las subvenciones establecidas por la Consejería de Agricultura. Según las organizaciones agrarias, el sistema de asignación de los cien millones presupuestados fomentará la discriminación y el malestar entre los agricultores y será incapaz de paliar las cuantiosas pérdidas ocasionadas por la sequía.

La Consejería de Agricultura ha habilitado una partida de cien millones para subvencionar los créditos que soliciten aquellos agricultores perjudicados por la sequía cuyas parcelas, aunque aseguradas, fueron excluidas de la protección por insuficiente nascencia del cereal.

Esta medida ha sido considerada insuficiente por JJ.AA. y UFADE, para quienes la actitud de la Administración Regional sólo puede entenderse desde "un punto de vista político: trabajar de cara a la galería". Ambas organizaciones han acusado a la Junta de haberse olvidado de que muchos agricultores "ni siquiera han podido sembrar la falta de lluvia les ha impedido preparar la tierra".

Respecto a la postura de la Administración Central, "que mantiene una total indiferencia ante las demandas de ayuda", la opinión de JJ.AA.-UFADE es que una vez más "deja desamparado al campo, desentendiéndose de la grave situación que atraviesan muchas explotaciones cerealistasa de la comunidad".

Para estas organizaciones, ni el Ministerio de Agricultura ni la Comunidad Autónoma han adoptado las medidas suficientes para paliar la situación que viven "miles de familias con explotaciones ubicadas en comarcas tan amplias como Tierra de Campos (Zamora, Valladolid y Palencia) y que han perdido totalmente su producción de cereales". Por ello mantienen las reivindicaciones ya planteadas de que sea delcarada como zona catastrófica las comarcas más afectadas, exención del pago de la seguridad social agraria y de la contribución rústica, y establecimiento de una línea de préstamos a largo plazo, con interés subvencionado, por el valor real de las pérdidas que haya sufrido. cada explotación.

Trabajo y la CE invertirán más de 15.000 millones para fomento de empleo en la región

Valladolid, (ICAL)

El Ministerio de Trabajo y la Comunidad Económica destinarán este año 15.831 millones y medio para financiar programas de fomento del empleo y de formación profesional en Castilla y León, según datos del Ministerio de Trabajo. La cantidad citada es el resultado de sumar las ayudas comunitarias otorgadas por el Fondo Social Europeo y las que el Instituto Nacional de Empleo (INEM) destina a este tipo de incentivación de empleo.

Castilla y León ocupa el cuarto lugar, junto con el País Vasco, en la distribución de los fondos para el fomento del empleo. El dinero global que se distribuirá –cerca del siete por ciento de los recursos–, acogerá a casi cincuenta mil personas, es decir, un 4,9 por ciento del total.

El pasado mes de julio, una vez conocidos los créditos dados por el Fondo Social Europeo, el INEM amplió su presupuesto originario de ocho mil millones de pesetas para subvencionar varios programas de empleo no admitidos en las ayudas comunitarias, pero considerados por el INEM como positivos para crear empleo.

Casi un cuarto de billón es la cantidad que se destinará en todo el territorio español y que beneficiará a más de un millón de personas. Del total, cuarenta y un mil millones se destinarán a organismos públicosa y privados que han firmado convenios con el INEM, beneficiándose más de doscientas setenta mil personas; en fomento de empleo, la Administración invertirá ochenta mil millones de pesetas que alcanzarán a cuatrocientas mil personas; y para formación ocupacional, existe por un lado una subvención de setenta y siete mil millones, que beneficiará a trescientas mil personas, y por otro lado treinta y seis mil millones que se dedicarán a las setecientas escuelas taller y casas de oficio donde trabajan cuarenta mil personas.

De lunes a viernes
Cotizaciones al día, de la Bolsa
En nuestro periódico

M.C.D.2022

JUNTA DE CASTILLA Y LEON

DELEGACION TERRITORIAL

ASUNTO: Resolución por la que se somete a información pública el Proyecto "Oleoducto Palencia-León", en la provincia de Palencia.

A los efectos previstos en el artículo 87 de la Ley de procedimiento Administrativo y 56 del Reglamento de Expropiación Forzosa, se somete a infromación pública el siguiente Proyecto de Instalaciones:

Peticionario: Compañía Arrendataria del Monopolio de Petróleos, S.A. (Campsa), con domicilio en c./ Capitán Haya, nº 41, Madrid.

Objeto de la petición: La construcción de un oleoducto entre la factoría de Palencia y la factoría de León.

Características de las instalaciones: Longitud: 115 Kms., de los que 46,9 Kms. corresponden a la provincia de Valladolid; tubería: de acero de carbono tipo API 5LX-X52 de 8" de diámetro; presión máxima: 80 kg/cm^2; presupuesto total:1.050.000.000 pts.

AFECCIONES A FINCAS PARTICULARES:

Uno: Expropiación forzosa de los terrenos sobre los que se han de construir instalaciones fijas en superficie.

Dos: Para canalizaciones:

A) Imposición de servidumbre de paso de una franja de terreno de cuatro metros de ancha por donde discurrirá enterrada la tubería, y que estará sujeta a las siguientes limitaciones:

1.- Prohibición de efectuar trabajos de arada o similares a una profundidad superior a setenta centímetros, como plantar árboles o arbustos a una distancia inferior a dos metros a contar del eje de la tubería.

2.- Prohibición de realizar obras o efectuar acto alguno que pueda dañar el buen funcionamiento de las instalaciones, a una distancia inferior a diez metros de la tubería. Esta distancia podrá reducirse en el que se solicite expresamente y se cumplan las condiciones que en cada caso fije la Administración.

3.- Libre acceso del personal y equipos necesarios para poder mantener, reparar o renovar las instalaciones con pago, en su caso, de los daños que se ocasionen.

B) Ocupación temporal como necesidad derivada de la ejecución de las obras, de una franja de tres metros de ancho.

Lo que se hace público para conocimiento general y especialmente de los propietarios de fincas afectados por dicho Proyecto, cuya relación se inserta al final de este anuncio, para que pueda ser examinado en el Servicio Territorial de Economía en Palencia sito en Avda. Modesto La Fuente, nº 8, y presentar por triplicado en dicho Centro las alegaciones oportunas en el plazo de viente días a partir del siguiente a la inserción de este anuncio.

Palencia, a 7 agosto 1989
EL DELEGADO TERRITORIAL
Fdo.: Venancio Calderón

TERMINO MUNICIPAL DE GRIJOTA

FINCA Nº	TITULAR Y DOMICILIO	AFECCION longitud	AFECCION oc.temporal	CONCENTRACION PARCELARIA pol.	CONCENTRACION PARCELARIA parc.	NATURALEZA
P-GR-1	ANGEL MENESES FERNANDEZ. C./ Rizarzuela, nº 12 PALENCIA	226	3.164	7	31	L. Regadío
P-GR-2	ELADIO PEÑALBA DIEZ QUIJADA. Avda. San Antonio P.R. nº 21 PALENCIA	110	1.540	7	33	L. Regadío
P-GR-3	ANGEL MENESES FERNANDEZ. C./ Rizarzuela, nº 12 (PALENCIA) y MARTINA MENESE FERNANDEZ, VILLAMURIEL (PALENCIA)	60	840	7	34	L. Regadío
P-GR-4	JOSE CUESTA INCLAN. C./ La Iglesia, s/n VILLAMARTIN DE CAMPOS (PALENCIA	72	1.008	7	35	L. Regadío
P-GR-5	EPIFANIO PRIETO COLINAS. Avda. José Antonio GRIJOTA (PALENCIA)	18	252	7	36	L. Regadío
P-GR-6	NICOLAS LOPEZ CONDE, CELESTINO Y MIGUEL LOPEZ RUIZ. C./ Camino del Collante, nº 11 PALENCIA	110	1.540	8	28	L. Secano
P-GR-7	CANDIDO MARTIN CARRANIO. C./ General Franco, nº 14 GRIJOTA (PALENCIA)	174	2.436	8	26	L. Secano
P-GR-8	HRDOS. DE PEDRO SANCHEZ ARAGON. AGUILAR DE CAMPOO (PALENCIA)	164	2.296	8	1	L. Secano
P-GR-8 bis	BENJAMIN MORO PEREZ. Plaza España, s/n. VILLAMARTIN (PALENCIA)	164	2.296	8	1	L. Secano
P-GR-9	JUAN DELGADO SANCHO. C./ Casado del Alisal, nº 43-1º D PALENCIA	186	2.604	8	18	Frutales
P-GR-10	MARIA SANTO DIEZ. C./ Marcos, nº 6-2º PALENCIA	202	2.828	8	17	L. Secano
P-GR-11	ANA M.ª GARCIA CARRANCIO (GRIJOTA) Y JOSE M.ª ANDRES GARCIA-CUENA. C./ Menéndez Pelayo, nº 5 PALENCIA	432	6.048	13	9	L. Secano
P-GR-12	BENIGNO MARTIN DELGADO. Ctra. de Castrogonzalo, s/n GRIJOTA (PALENCIA)	94	1.316	13	27	L. Secano
P-GR-13	CESAREA PESQUERA MIGUEL Y BENIGNO MARTIN DELGADO. GRIJOTA (PALENCIA).	214	2.996	13	7-37	L. Secano
P-GR-14	ELADIO PEÑALBA DIEZ QUIJADA. Avda. José Antonio P.R., nº 21, PALENCIA	20	280	13	5	L. Secano
P-GR-15	MARIA GARCIA MIGUEL. C./ Queipo de Llano. GRIJOTA (PALENCIA).	36	504	13	26	L. Secano
P-GR-16	AYUNTAMIENTO DE GRIJOTA. Plaza España, nº 1. GRIJOTA (PALENCIA).	46	644	13	4	L. Secano
P-GR-16 bis	ANIBAL LEON PRIETO. C./ Lavapies, s/n. GRIJOTA (PALENCIA).	46	644	13	4	L. Secano
P-GR-17-18	FRANCISCO GARCIA AMOR. Avda. República Argentina, nº 11. PALENCIA	44	616	13	25	L. Secano
P-GR-19	FAUSTO MARTIN VALDES. Plaza San Lázaro, nº 6. PALENCIA.	146	2.044	13	24	L. Secano
P-GR-20	JESUS BARRERA CASTRO. GRIJOTA (PALENCIA).	116	1.624	13	23	L. Secano
P-GR-21	ANGEL DIEZ UCIO. C./ Cervantes, nº 9. CASCON DE LA NAVA (PALENCIA).	42	588	-	694	L. Regadío
P-GR-22	JOSE MANUEL DE DIOS CRESPO. Avda. José Antonio, nº 1. CASCON DE LA NAVA (PALENCIA).	142	1.988	-	693	L. Regadío
P-GR-23	MAXIMO PRESA RODRIGUEZ. Avda. José Antonio, nº 4. CASCON DE LA NAVA (PALENCIA).	112	1.568	-	421	L. Regadío
P-GR-24	MANUEL BERMUDEZ MARINO. C./ Fuentes de Nava, nº 21. CASCON DE LA NAVA (PALENCIA).	184	2.576	-	420	L. Regadío

TERMINO MUNICIPAL DE PALENCIA

FINCA Nº	TITULAR Y DOMICILIO	AFECCION longitud	AFECCION oc.temporal	CONCENTRACION PARCELARIA pol.	CONCENTRACION PARCELARIA parc.	NATURALEZA
P-PA-1	R.E.N.F.E.	20	280	3	–	Líneas de Ferrocarril
P-PA-2	MAURINO HERRERO (Residencia de ancianos). Avda. Madrid, s/n. PALENCIA	206	2.884	3	63	L. Regadío
P-PA-3	COMERCIAL ARROYO CONSTRUCCION S.A. Carretera Carrión, s/n PALENCIA	34	476	3	64	Terreno sin Cultivar
P-PA-4	COMERCIAL ARROYO CONSTRUCCION S.A. Carretera Carrión, s/n PALENCIA	28	392	3	65	Terreno sin Cultivar
P-PA-5	COMERCIAL ARROYO CONSTRUCCION S.A. Carretera Carrión, s/n PALENCIA	32	448	3	66	Terreno sin Cultivar
P-PA-6	COMERCIAL ARROYO CONSTRUCCION S.A. Carretera Carrión, s/n PALENCIA	10	140	3	68	Terreno sin Cultivar
P-PA-7	COMERCIAL ARROYO CONSTRUCCION S.A. Carretera Carrión, s/n PALENCIA	28	392	3	67	Terreno sin Cultivar
P-PA-8	COMERCIAL ARROYO CONSTRUCCION S.A. Carretera Carrión, s/n PALENCIA	44	616	3	47	Terreno sin Cultivar
P-PA-9	COMERCIAL ARROYO CONSTRUCCION S.A. Carretera Carrión, s/n PALENCIA	57	798	3	48	Terreno sin Cultivar
P-PA-10	COMERCIAL ARROYO CONSTRUCCION S.A. Carretera Carrión, s/n PALENCIA	60	840	3	49	Terreno sin Cultivar
P-PA-11	R.E.N.F.E.	38	532	3	–	Antiguo Guarda Barreras y Líneas FF.CC.
P-PA-12	FAUSTO PEREZ PEREZ. Avda. Asturias, s/n. PALENCIA	28	392	2	38	Urbana
P-PA-13	ANTONIO DONCEL DONCEL. C./ Marqués de Santillana, nº 8. PALENCIA	22	308	2	42	L.
P-GR-14	PIO LOPEZ ANDRES. C./ Pte. Don Guarín, s/n. PALENCIA	111	1.554	2	40	L.
P-PA-15	MARIANO ESCUDERO ORTIZ. C./ Casa de los Agentes Comerciales, nº 1 PALENCIA	6	84	2	36	L.
P-PA-16	EUTIQUIO DIEZ CERRATO. Carretera Grijota, s/n. PALENCIA	28	392	2	34	L.
P-PA-17	AYUNTAMIENTO DE PALENCIA. Plaza Mayor, nº 1. PALENCIA	148	2.072	2	29	L.
P-PA-18	PIO LOPEZ ANDRES. C./ Pte. Don Guarín, s/n. PALENCIA	52	728	2	28	L.
P-PA-19	EMPRESA CONSTRUCTORA BIGAR S.A.	172	2.408	2	74	
P-PA-20	ANA M.ª GARCIA BLANCO. C./ General Queipo de Llano, nº 6-2º A. PALENCIA	62	868	2	65	L.
P-PA-21	ANA M.ª GARCIA BLANCO. C./ General Queipo de Llano, nº 6-2º A. PALENCIA	316	4.424	2	67	L.
P-PA-22	EUTIQUIO MIGUEL BENITO. Avda. Castilla, nº 8. PALENCIA	4	56	19	13	L.
P-PA-23	JESUS MARTINEZ DE LA CRUZ. C./ Eras del Bosque, nº 7. PALENCIA	194	2.716	19	12	L.
P-PA-24	MARIANO MARTIN CARRANCIO. C./ General Franco, nº 14. GRIJOTA (PALENCIA)	96	1.354	19	50	L.
P-PA-25	FACUNDO CASTRILLEJO CASARES. C./ Eduardo Dato, nº 15-1º. PALENCIA	134	1.876	19	69	L.
P-PA-26	JULIO CASTRILLEJO CASARES. C./ Eduardo Dato, nº 5-1º. PALENCIA	46	644	19	68	L.
P-PA-27	ANTONIO LOPEZ CONDE. Barrio Allende del Río. PALENCIA	140	1.960	19	56	L.
P-PA-28	LUIS MARIO CALDERON MARTINEZ DE AZCOITIA. C./ Don Sancho, nº 11. PALENCIA	126	1.764	19	7	L.
P-PA-29	ASOCIACION GENERAL DE GANADEROS Y AGRICULTORES PALENTINOS. C./ Mayor Ppal., nº 50. PALENCIA	14	196	20	52	L.
P-PA-30	MARIANO CARRANCIO GARCIA. GRIJOTA (PALENCIA).	16	224	20	33	L.
P-PA-31	ANGEL MENESES FERNANDEZ. C./ Rizarzuela, n 12. PALENCIA	96	1.344	20	32	L.
P-PA-32-33-34	LEOPOLDO MARTIN CARRANCIO. C./ Corredera Baja, s/n. VILLAUMBRALES(PALENCIA)	290	4.060	20	84 39 40	L.
P-PA-35	CANDIDO MARTIN CARRANCIO. C./ General Franco, nº 14. GRIJOTA (PALENCIA)	38	532	20	38	L.
P-PA-36-37	ANGEL MENESES FERNANDEZ. C./ Rizarzuela, nº 12. PALENCIA	184	2.576	20 7	6-31	L.

TERMINO MUNICIPAL DE VILLAUMBRALES

FINCA Nº	TITULAR Y DOMICILIO	AFECCION longitud	AFECCION oc.temporal	CONCENTRACION PARCELARIA pol.	CONCENTRACION PARCELARIA parc.	NATURALEZA
P-VI-1	MAXIMO PRESA RODRIGUEZ. Avda. José Antonio, nº 4. CASCON DE LA NAVA (PALENCIA)	50	700	–	421	L.
P-VI-2	MANUEL BERMUDEZ. C./ Fuentes de Nava, nº 21. CASCON DE LA NAVA (PALENCIA)	104	1.456	–	420	L.
P-VI-3	JOSE VAQUERO GARROTE. C./ Fuentes de Nava, nº 15. CASCON DE LA NAVA (PALENCIA)	92	1.288	–	412	L.
P-VI-4	JOSE MARINO PEÑAS. C./ Fuentes de Nava, nº 13. CASCON DE LA NAVA (PALENCIA).	316	4.424	–	413	L.
P-VI-5	NORBERTO CANAL PEREZ. C./ Jorge Manrique, nº 2. CASCON DE LA NAVA (PALENCIA)	130	1.820	–	410	L.
P-VI-6	CANDIDO CANAL RICO. C./ Jorge Manrique, nº 9. CASCON DE LA NAVA (PALENCIA)	136	1.904	–	409	L.
P-VI-7	GERMAN MORALEJO MATEOS. Avda. José Antonio, nº 3. CASCON DE LA NAVA (PALENCIA)	10	140	–	403	L.
P-VI-8	MARIA MARCOS CAMPOS. C./ Fuentes de Nava, nº 9. CASCON DE LA NAVA (PALENCIA)	280	3.920	–	404	L.
P-VI-9	ANTONIO BERMUDEZ BERMUDEZ. C./ Berruguete, nº 4. CASCON DE LA NAVA (PALENCIA)	73	1.022	–	400	L.
P-VI-10	MIGUEL ANGEL PEÑAS DE DIOS. CASCON DE LA NAVA (PALENCIA)	164	2.296	–	399	L.
P-VI-11	MARCELINO GONZALEZ DIAZ. C./ Jorge Manrique. CASCON DE LA NAVA (PALENCIA)	254	3.556	–	396	L.
P-VI-12	GERMAN MORALEJOS MATEOS. Avda. José Antonio, nº 13. CASCON DE LA NAVA (PALENCIA)	204	2,856	–	391	L.
P-VI-13	JOSE MARIANO PEREZ. C./ Fuentes de Nava, nº 1. CASCON DE LA NAVA (PALENCIA)	46	644	–	390	L.

M.C.D.2022

TERMINO MUNICIPAL DE VILLAUMBRALES

FINCA Nº	TITULAR Y DOMICILIO	AFECCION longitud	AFECCION oc.temporal	CONCENTRACION PARCELARIA pol.	CONCENTRACION PARCELARIA parc.	NATURALEZA
P-VI-14	SANTIAGO JUAN MIRANDA C./ Fuentes de Nava, nº 5. CASCON DE LA NAVA (PALENCIA)	266	3.724	–	389	L. Regadío
P-VI-15	FERNANDO LOPEZ PAMPIN. Avda. Asturias, nº 39. PALENCIA	96	1.344	–	379	L. Regadío
P-VI-16	IRYDA	200	2.800	–	20	L. Regadío
P-VI-17	IRYDA	370	5.180	–	26	L. Regadío
P-VI-18	GERMAN CORTES MARTIN. C./ Colón, nº 35-3º. PALENCIA	244	3.416	–	12	L. Regadío
P-VI-19	FELIPE RODRIGUEZ LOPEZ. C./ Mayor, s/n. VILLAUMBRALES (PALENCIA)	296	4.144	–	13	L. Regadío
P-VI-20	CONSTANCIO MUTURRA IGLESIAS. Avda. Jóse Antonio, nº 8. CASCON DE LA NAVA (PALENCIA)	62	868	–	2	L. Regadío
P-VI-21	JOSE GARCIA MORO. C./ Mayor, s/n. VILLAUMBRALES (PALENCIA)	448	6.272	–	4	L. Regadío
P-VI-22	IRYDA	92	1,288	6	26	L. Regadío

TERMINO MUNICIPAL DE BECERRIL DE CAMPOS

FINCA Nº	TITULAR Y DOMICILIO	AFECCION longitud	AFECCION oc.temporal	CONCENTRACION PARCELARIA pol.	CONCENTRACION PARCELARIA parc.	NATURALEZA
P-BE-1-2	IRYDA	216	3.024	6	24	L. Regadío
P-BE-3-4-5	IRYDA	318	4.452	6	21	L. Regadío
P-BE-6	IRYDA	120	1.680	6	31	L. Regadío
P-BE-7	IRYDA	140	1.960	6	32	L. Regadío
P-BE-8	FRANCISCO PEREZ PEREZ ABAD. C./ Canueva, s/n. BECERRIL DE CAMPOS (PALENCIA)	122	1.708	6	4	L. Secano
P-BE-9	JESUS REDONDO RODRIGUEZ. C./ San Martín, s/n. BECERRIL DE CAMPOS (PALENCIA)	162	2.268	6	3	L. Regadío
P-BE-10	JOAQUIN PELAYO REDONDO. C./ Marina, nº 17. BECERRIL DE CAMPOS (PALENCIA)	8	112	6	2	L. Regadío
P-BE-11	JUSTO RELEA MARTINEZ. C./ Butrón, s/n. BECERRIL DE CAMPOS (PALENCIA)	6	84	7	48	L. Regadío
P-BE-12	NICOLAS GONZALEZ TRANCHO. C./ Rosales s/n. BECERRIL DE CAMPOS (PALENCIA)	280	3.920	7	43	L. Regadío
P-BE-13	ANGEL DE LA FUENTE RODRIGUEZ. C./ San Miguel, s/n. BECERRIL DE CAMPOS (PALENCIA)	26	364	7	44	L. Secano
P-BE-14	JOSE GARCIA REDONDO. C./ Butrón, s/n. BECERRIL DE CAMPOS (PALENCIA)	184	2.576	7	37	L. Regadío
P-BE-15	JESUS GARCIA REDONDO. C./ Butrón, s/n. BECERRIL DE CAMPOS (PALENCIA)	92	1.288	7	35	L. Regadío
P-BE-16	FLORENCIO GERO DOYAGUE. C./ Santa María, s/n. BECERRIL DE CAMPOS (PALENCIA)	82	1.148	7	34	L. Regadío
P-BE-17/1	GREGORIO FERNANDEZ PEREZ. C./ Trigueras, s/n. BECERRIL DE CAMPOS (PALENCIA)	114	1.596	7	24	L. Regadío
P-BE-17/2	MARIANO PANIAGUA RODRIGUEZ. C./ Butrón. BECERRIL DE CAMPOS (PALENCIA)	52	728	7	21	L. Regadío
P-BE-17/3	JERONIMA MARTINEZ RODRIGUEZ. BECERRIL DE CAMPOS (PALENCIA)	28	392	7	22	L. Regadío
P-BE-17/3 bis	GREGORIO FERNANDEZ PEREZ. C./ Citriguera, s/n. BECERRIL DE CAMPOS (PALENCIA)	2 8	392	7	22	L. Regadío
P-BE-18	LEONCIA ANDRES REAL. C./ San Pedro. BECERRIL DE CAMPOS (PALENCIA)	106	1.484	15	12	L. Secano
P-BE-19/1	MODESTO PEREZ JUAREZ. C./ Paloma, s/n. BECERRIL DE CAMPOS (PALENCIA)	59	826	15	13	L. Secano
P-BE-19/2	JESUS GUTIERREZ FRECHILLA. C./ Butrón, s/n. BECERRIL DE CAMPOS (PALENCIA)	77	1.078	15	15	L. Secano
P-BE-20	IGNACIO REDONDO GERO. C./ Alta, s/n. BECERRIL DE CAMPOS (PALENCIA)	118	1.652	14	18 19	L. Secano
P-BE-21	MODESTA MORRONDO ARREDONDO. C./ Butrón. BECERRIL DE CAMPOS (PALENCIA)	46	644	14	20	L. Secano
P-BE-22	JOSE JUAREZ PAJARES. C./ Puente Gallarda, s/n. BECERRIL DE CAMPOS (PALENCIA)	50	700	14	21	L. Secano
P-BE-23	ESTEFANIA MARCOS MALANDA. C./ Corro el Tito. BECERRIL DE CAMPOS (PALENCIA)	2	28	14	22	L. Secano
P-BE-23 bis	SEVERIANO JAUREZ MARCOS. C./ Guardia, s/n. BECERRIL DE CAMPOS (PALENCIA)	2	28	14	22	L. Secano
P-BE-24-25	FELISA PEREZ PELAYO. C./ Paloma, s/n. BECERRIL DE CAMPOS (PALENCIA)	312	4.368	14	43	L. Secano
P-BE-26	FACUNDA DOYAGUE CARRANCIO. C./ Paloma, s/n. BECERRIL DE CAMPOS (PALENCIA)	170	2,380	14	48	L. Secano
P-BE-27	CARMEN TORRES DOYAGUE. Avda. José Antonio, s/n. BECERRIL DE CAMPOS (PALENCIA)	4	56	14	35	L. Secano
P-BE-28	VICTOR TORRES DOYAGUE. Avda. José Antonio, s/n. BECERRIL DE CAMPOS (PALENCIA)	138	1.932	14	36	L. Secano
P-BE-29	FELISA TORRES ANDRES. C./ Capitán Martín Calleja, nº 15. PALENCIA	288	4.032	14	34	L. Secano
P-BE-29 bis	JOSE LUIS DOYAGUE TRANCHO. C./ Barremulares, s/n. BECERRIL DE CAMPOS (PALENCIA)	288	4.032	14	34	L. Secano
P-BE-30	PADRES AGUSTINOS FILIPINOS. Ctra. Palencia-Villada, s/n. BECERRIL DE CAMPOS (PALENCIA)	178	2.492	14	4	L. Secano
P-BE-31	MANUEL CASTRO REDONDO. C./ Bar Alta, s/n. BECERRIL DE CAMPOS (PALENCIA)	24	336	14	2	L. Secano
P-BE-32	MARIANO TRANCHO BUEY. C./ San Miguel, s/n. BECERRIL DE CAMPOS (PALENCIA)	224	3.136	14	1	L. Secano
P-BE-32 bis	JUAN BUEY TRANCHO. C./ Santa María, s/n. BECERRIL DE CAMPOS (PALENCIA)	224	3.136	14	1	L. Secano
P-BE-33	AYUNTAMIENTO DE BECERRIL DE CAMPOS. C./ Plaza Mayor. BECERRIL DE CAMPOS (PALENCIA)	130	1.820	13	5001	Prado
P-BE-34	MILAGROS TRANCHO MORO. Avda. José Antonio, s/n. BECERRIL DE CAMPOS (PALENCIA)	86	1.204	13	49	L. Secano
P-BE-34 bis	ANTONIO TORRES DOYAGUE. Avda. José Antonio, s/n. BECERRIL DE CAMPOS (PALENCIA)	86	1.204	13	49	L. Secano
P-BE-35	BASILIA TRANCHO MORO. Avda. José Antonio, s/n. BECERRIL DE CAMPOS (PALENCIA)	68	952	13	55	L. Secano
P-BE-36	SEBASTIAN RODRIGUEZ CISNEROS. C./ Barremuladares, s/n. BECERRIL DE CAMPOS (PALENCIA)	218	3.052	13	55	L. Secano
P-BE-37	ALBERTO IBAÑEZ PEREZ. C./ San Pelayo, s/n. BECERRIL DE CAMPOS (PALENCIA)	688	9.632	13	29	L. Secano

TERMINO MUNICIPAL DE BERCERRIL DE CAMPOS

FINCA Nº	TITULAR Y DOMICILIO	AFECCION longitud	AFECCION oc.temporal	CONCENTRACION PARCELARIA pol.	CONCENTRACION PARCELARIA parc.	NATURALEZA
P-BE-38	MODESTO GERO ARENILLAS. C./ San Martín, s/n. BECERRIL DE CAMPOS (PALENCIA)	3	42	13	32	L. Secano
P-BE-39	JACOBA PEREZ PELAYO. C./ Arenas, s/n. BECERRIL DE CAMPOS (PALENCIA)	156	2.184	13	33	L. Secano

TERMINO MUNICIPAL DE FUENTES DE NAVA

FINCA Nº	TITULAR Y DOMICILIO	AFECCION longitud	AFECCION oc.temporal	CONCENTRACION PARCELARIA pol.	CONCENTRACION PARCELARIA parc.	NATURALEZA
P-FU-1-2	CARMEN RODRIGUEZ SAN MARTIN. C./ Mayor, s/n. FUENTES DE NAVA (PALENCIA)	244	3.416	10	13	L. Regadío
P-FU-1 bis	EUGENIO GARCIA DEL POZO. Paseo de Zorrilla, nº 4-8º D. VALLADOLID	244	3.416	10	13	L. Regadío
P-FU-2	MARIA ROSARIO RODRIGUEZ SAN MARTIN. Paseo Zorrilla, nº 4-8º D. VALLADOLID	212	2.968	10	12	L. Regadío
P-FU-2 bis	EUGENIO GARCIA DEL POZO. Paseo Zorrilla, nº 4-8º D. VALLADOLID	212	2.968	10	12	L. Regadío
P-FU-3	Mª LORETA SEVILLA CAMINO	86	1.204	10	11	L. Regadío
P-FU-3 bis	LUIS ALFONSO SEVILLA DIEZ. Paseo San José Obrero, nº 6. PALENCIA	86	1.204	10	11	L. Regadío
P-FU-4	ANGEL LOBETE MARTIN, Plaza Calvo Sotelo. FUENTES DE NAVA (PALENCIA)	48	672	10	10	L. Regadío
P-FU-4	ANGEL LOBETE MARTIN, Plaza Calvo Sotelo. FUENTES DE NAVA (PALENCIA)	48	672	10	10	L. Regadío
P-FU-5	MARIANO SEVILLA VEGA. Avda. Reina Victoria, nº 15-6º C. MADRID	54	756	9	49	L. Regadío
P-FU-6	MARIANO MARTIN MATIA. C./ Conde de Toreno, nº 3-8º E. OVIEDO	112	1.568	9	48	L. Regadío
P-FU-7	ELVIRA PAJARES MORO	246	3.444	9	39	L. Regadío
P-FU-7 bis	FELIPE PAYO MARTIN. C./ Sacramento, s/n. FUENTES DE NAVA (PALENCIA)	246	3.444	9	39	L. Regadío
P-FU-8	Mª DEL CARMEN RODRIGUEZ CALDERON. FUENTES DE NAVA (PALENCIA)	264	3.696	9	32	L. Regadío
P-FU-8 bis	JAVIER MARTIN MATIA. C./ Mayor, s/n. FUENTES DE NAVA (PALENCIA)	264	3.696	9	32	L. Regadío
P-FU-9	ROSARIO RODRIGUEZ TUSET. FUENTES DE NAVA (PALENCIA)	14	196	9	11	L. Regadío
P-FU-10	ROSARIO RODRIGUEZ TUSET. FUENTES DE NAVA (PALENCIA)	220	3,080	9	12	L. Regadío
P-FU-9 bis	JAVIER MARTIN MATIA. C./ Mayor, s/n. FUENTES DE NAVA (PALENCIA)	14	196	9	11	L. Regadío
P-FU-10 bis	JAVIER MARTIN MATIA. C./ Mayor, s/n. FUENTES DE NAVA (PALENCIA)	220	3,080	9	11	L. Regadío
P-FU-11	Mª PRESENTACION LOBETE MATIA. FUENTES DE NAVA (PALENCIA)	40	560	9	15	L. Regadío
P-FU-11 bis	ANGEL LOBETE MARTIN, Plaza Calvo Sotelo. FUENTES DE NAVA (PALENCIA)	40	560	9	15	L. Regadío
P-FU-12	CARMEN RODRIGUEZ CAMINO. FUENTES DE NAVA (PALENCIA)	90	1,260	9	3	L. Secano
P-FU-12 bis	LUIS ANGEL PRIETO TORIO. C./ Medialuna, s/n. FUENTES DE NAVA (PALENCIA)	90	1.260	9	3	L. Secano
P-FU-13	CATALINA MARTIN GUTIERREZ. FUENTES DE NAVA (PALENCIA)	234	3.278	9	1	L. Secano
P-FU-13 bis	JUAN GUTIERREZ MARTIN. Avda. General Castrogirona, s/n. FUENTES DE NAVA (PALENCIA)	234	3.278	9	1	L. Secano
P-FU-14	JULIA TORRES HERRAN. MADRID.	72	1.008	7	37	L. Secano
P-FU-14 bis	PEDRO ESPINA DUEÑAS. C./ Don Bernardo, s/n. FUENTES DE NAVA (PALENCIA)	72	1.008	7	37	L. Secano
P-FU-15	LORENZA IBAÑEZ ALONSO. FUENTES DE NAVA (PALENCIA)	87	1.218	7	36	L. Secano
P-FU-15 bis	PEDRO GARCIA MARTIN. Plaza Mayor, s/n. FUENTES DE NAVA (PALENCIA)	87	1.218	7	36	L. Secano
P-FU-16	PUBLIO RODRIGUEZ SEGOVIANO. C./ Vega. FUENTES DE NAVA (PALENCIA)	25	350	7	35	L. Secano
P-FU-17	JULIANA ALONSO RODRIGUEZ. C./ Manflorido, s/n. FUENTES DE NAVA (PALENCIA)	44	616	7	38	L. Secano
P-FU-17 bis	LUIS MARIANO ALONSO RODRIGUEZ. C./ Residencia, nº 77. PALENCIA	44	616	7	38	L. Secano
P-FU-18	CARLOS MATIA CASTRO. C./ Don Narciso, s/n. FUENTES DE NAVA (PALENCIA)	200	2.800	7	34	L. Regadío
P-FU-19	PEDRO DIEZ RODRIGUEZ. C./ Brujas, s/n. FUENTES DE NAVA (PALENCIA)	144	2.016	7	14	L. Secano
P-FU-20	GREGORIA VEGA RODRIGUEZ. C./ Mayor, s/n. FUENTES DE NAVA (PALENCIA)	144	2.016	7	21	L. Secano
P-FU-21	S.A.T. JOSE DIEZ MERINO C./ Marcelo. FUENTES DE NAVA (PALENCIA)	466	6,524	7	9 10 11 12	L. Secano
P-FU-22	MARIANO MARTIN GUAZA	54	756	7	8	L. Secano
P-FU-22 bis	JESUS MARTIN SANCHEZ. FUENTES DE NAVA (PALENCIA)	54	756	7	8	L. Secano
P-FU-23	CECILIA ASENSIO GARCIA. VALLADOLID	67	938	7*	7	L. Secano
P-FU-23 bis	ANTONIO DIEZ IGLESIAS. Avda. General Castrogirona. FUENTES DE NAVA (PALENCIA)	67	938	7*	7	L. Secano
P-FU-24	SALVADOR DIEZ SANTIAGO. FUENTES DE NAVA (PALENCIA)	194	2.716	7*	6	L. Secano
P-FU-24 bis	LICINIO RUIZ RODRIGUEZ. Plaza Calvo Sotelo, s/n. FUENTES DE NAVA (PALENCIA)	194	2.716	7*	6	L. Secano
P-FU-25	MARINA MERUELLA GARCIA. FUENTES DE NAVA (PALENCIA)	40	560	7*	5	L. Secano
P-FU-25 bis	ROMAN TAZO DELGADO. Avda. General Castrogirona. FUENTES DE NAVA (PALENCIA)	40	560	7*	5	L. Secano
P-FU-26	RAMOS SANTOS PRIETO. C./ Corro Huertos, s/n. FUENTES DE NAVA (PALENCIA)	42	588	7*	4	L. Secano
P-FU-27/1	CRESCENSIO SANTOS PRIETO. FUENTES DE NAVA (PALENCIA)	35	490	7*	3	L. Secano
P-FU-27/2	CONSOLACION IGLESIAS TAZO. Paseo San José Obrero, nº 6. PALENCIA	28	392	7*	2	L. Secano
P-FU-28	GREGORIO GUILLERMO HOYOS GUTIERREZ.C./ General Mola, nº 10. PAREDES DE NAVA (PALENCIA)	36	504	68	45 46	L. Secano
P-FU-29	GERMAN MATIA SEVILLA. C./ Don Ezequiel Mata, s/n. FUENTES DE NAVA (PALENCIA)	120	1.680	68*	47	L. Secano
P-FU-30	ANTONIO PRIETO SEVILLA. Transp. Medialuna. FUENTES DE NAVA (PALENCIA)	298	4.172	68*	48	L. Secano
P-FU-31	JUAN HOYOS HOYOS. PAREDES DE NAVA (PALENCIA)	14	196	68*	49	L. Secano
P-FU-32	LEON MARTIN MATIA Y HNOS. C./ Mayor. FUENTES DE NAVA (PALENCIA)	80	1.120	4	1	L. Regadío
P-FU-33	LEON MARTIN MATIA Y HNOS. C./ Mayor. FUENTES DE NAVA (PALENCIA)	148	2.072	4	1	L. Regadío
P-FU-34	CONSUELO Y FELIX IBAÑEZ NEIRA. C./ Don Marcelo, s/n. FUENTES DE NAVA (PALENCIA)	254	3.556	3	37	L. Secano
P-FU-35	CARMEN RODRIGUEZ SAN MARTIN. C./ Mayor, s/n. FUENTES DE NAVA (PALENCIA)	388	5.432	3	44 45	L. Secano

M.C.D.2022

TERMINO MUNICIPAL DE FUENTES DE NAVA

FINCA Nº	TITULAR Y DOMICILIO	AFECCION longitud	AFECCION oc.temporal	CONCENTRACION PARCELARIA pol.	CONCENTRACION PARCELARIA parc.	NATURALEZA
P-FU-35 bis	EUGENIO GARCIA DEL POZO. Pase Zorrilla, nº 4-8º D	388	5.432	3	44 45	L. Secano
P-FU-36	HRDOS. DE CAUDIA VEGA MARTIN. FUENTES DE NAVA (PALENCIA)	492	6.888	3	11	L. Secano
P-FU-36 bis	JESUS GUTIERREZ MATIA. C./ Zorita, s/n. FUENTES DE NAVA (PALENCIA)	492	6.888	3	11	L. Secano
P-FU-37	ORONCIO SANTIAGO CISNEROS. C./ Rosario, s/n. FUENTES DE NAVA (PALENCIA)	166	2.324	2	1	L. Regadío
P-FU-38	MIGUEL ANGEL RAMOS GUTIERREZ, SEGUROS CATALANA/OCCIDENTE. C./ Batán de San Sebastián, nº 28. PALENCIA	138	1.932	1	28	L. Secano
P-FU-39	JUAN CASTRO MATIA. C./ Cercas de la Vega, s/n. FUENTES DE NAVA (PALENCIA)	294	4.116	1	27	L. Secano
P-FU-40	FELIPE PRIETO PALAZUELO. C./ Sacramento, s/n. FUENTES DE NAVA (PALENCIA)	382	5.348	1	62	L. Secano
P-FU-41	AURELIO MARCOS REDONDO. Avda. José Antonio. FRECHILLA (PALENCIA)	142	1.988	1	83	L. Secano
P-FU-42	PLACIDO LOPEZ MARAÑA. FRECHILLA (PALENCIA)	94	1.316	1	81	L. Secano
P-FU-43	FLORENTINA Y MIGUEL PAREDES CALONGE. FRECHILLA (PALENCIA)	86	1.204	1	82	L. Secano
P-FU-43 bis	MACARIO PAREDES LOPEZ. C./ Saturnino Arenillas. FRECHILLA (PALENCIA)	86	1.204	1	82	L. Secano
P-FU-44	APOLINAR DIEZ ALONSO. C./ Mayor, s/n. FRECHILLA (PALENCIA)	65	910	517*	126	L. Secano
P-FU-45	CONSUELO IBAÑEZ NEIRA. C./ Don Marcelo, s/n. FUENTES DE NAVA (PALENCIA)	58	812	517	124	L. Secano
P-FU-46	AYUNTAMIENTO DE FUENTES DE NAVA. FUENTES DE NAVA (PALENCIA)	76	1.064	517*	5.001	Pastos Improductivos
P-FU-47	Mª ENCARNACION TAZO BARTOLOME. FRECHILLA (PALENCIA)	30	420	517*	122	L. Secano
P-FU-47 bis	JOSE MARAÑA PAREDES. C./ María Paredes, s/n. FRECHILLA (PALENCIA)	30	420	517*	122	L. Secano
P-FU-48	ELADIO CANO MORO. FRECHILLA (PALENCIA)	130	1.820	517*	24	L. Secano
P-FU-49	VDA. DE TEOFILO GARCIA GIRALDO. C./ Queipo de Llano, s/n. FRECHILLA (PALENCIA)	16	224	517*	25	L. Secano y Viña
P-FU-50	ANSELMO PAREDES CASTRO. Avda. Castilla, nº 21. PALENCIA	29	406	517*	20	L. Secano y Viña
P-FU-51	ANSELMO PAREDES CASTRO. Avda. Castilla, nº 21. PALENCIA	140	1.960	557*	23	L. Secano y Viña
P-FU-52	ANSELMO PAREDES CASTRO. Avda. Castilla, nº 21. PALENCIA	146	2.044	557*	23	L. Secano y Viña
P-FU-53	M.ª JESUS MARAÑA HERRERA. FRECHILLA (PALENCIA)	47	648	17	19	L. Secano

* CATASTRO

TERMINO MUNICIPAL DE VILLAUMBRALES

P-PN-1/1	CONSOLACION IGLESIAS TAZO. FUENTES DE NAVA (PALENCIA)	10	140	7	2	L. Secano
P-PN-1/2	LUIS ALFONSO SEVILLA Y M.ª LORETO SEVILLA CAMINO. Paseo San José Obrero, nº 6. PALENCIA	16	224	6	19	L. Secano
P-PN-2	GREGORIO HOYOS GUTIERREZ. C./ General Mola, nº 10. PAREDES DE NAVA (PALENCIA)	322	4.508	6	19	L. Secano
P-PN-3	GUILLERMO HOYOS GUTIERREZ. C./ Juan Antonio Nájera, nº 12. PAREDES DE NAVA (PALENCIA)	2	42	68	20	L. Secano
P-PN-4	FEDERICO TARTILAN DIEZ. C./ La Losa, s/n. FUENTES DE NAVA (PALENCIA)	146	2.044	68	16	L. Secano
P-PN-5	FELIPE PRIETO PALAZUELO. C./ Sacramento, s/n. FUENTES DE NAVA (PALENCIA)	146	2.044	68	15	L. Secano
P-PN-6	JOSE ANTONIO CAMINO MAZARIEGOS. Avda. Casado del Alisal, nº 26. PALENCIA	84	1.176	68	14	L. Secano
P-PN-7	FEDERICO TARTILAN DIEZ. C./ La Losa, s/n. FUENTES DE NAVA (PALENCIA)	170	2.380	68	13	L. Secano
P-PN-8	GERMAN MATIA SEVILLA. C./ Don Ezequiel Matía, s/n. FUENTES DE NAVA (PALENCIA)	4	56	68	12	L. Secano
P-PN-9	CARMELO MARTIN MONGE. FUENTES DE NAVA (PALENCIA)	166	2.324	68	36	L. Secano
P-PN-10	ANGEL LOBETE MARTIN. Plaza Calvo Sotelo, s/n. FUENTES DE NAVA (PALENCIA)	12	168	68	38	L. Secano
P-PN-11	CARMELO MARTIN MONGE. FUENTES DE NAVA (PALENCIA)	108	1.512	68	40	L. Secano
P-PN-12	CARMELO ARRANZ GONZALEZ. FUENTES DE NAVA (PALENCIA)	98	1.372	68	41	L. Secano
P-PN-13	FELIPE PRIETO PALAZUELO. C./ Sacramento, s/n. FUENTES DE NAVA (PALENCIA)	153	2.142	68	42	L. Secano
P-PN-14	FEDERICO TARTILAN DIEZ. C./ La Losa, s/n. FUENTES DE NAVA (PALENCIA)	50	700	68	43	L. Secano
P-PN-15	GUILLERMO HOYOS GUTIERREZ. C./ Juan Antonio Najera, nº 12. PAREDES DE NAVA (PALENCIA)	70	980	68	44	L. Secano
P-PN-16	HNOS. HOYOS GUTIERREZ. C./ Juan Antonio Najera, nº 12. PAREDES DE NAVA (PALENCIA)	80	1.120	68	45 46	L. Secano

TERMINO MUNICIPAL DE FRECHILLA

P-FR-1	Mª JESUS MARAÑA HERRERA. FRECHILLA (PALENCIA)	24	336	17	19	L. Secano
P-FR-2	CELERINO NICOLAS HERNANDEZ Y HNOS. c/ San Miguel, s/nº FRECHILLA (PALENCIA)	234	3.276	12	15	L. Secano
P-FR-3	JUSTINA MORALA CASTRO. c/ General Mola, s/n FRECHILLA PALENCIA	476	6.674	12	17	L. Secano
P-FR-3bis	NORBERTO ORTEGA GARCIA. c/ General Mola, s/n FRECHILLA PALENCIA	476	6.674	12	17	L. Secano
P-FR-4	PASCUALA PAREDES CALONGE. MADRID	18	252	12	18	L. Secano
P-FR-4bis	MACARIO PAREDES CALONGE. C/ Saturnino Arenillas, s/n FRECHILLA (PALENCIA)	18	252	12	18	L. Secano
P-FR-5	EUSTOLIA HUMANES LOPEZ. MADRID	202	2.828	11	21	L. Secano
P-FR-5bis	RAMIRO MELERO TEIJEIRO. FRECHILLA PALENCIA					
P-FR-6	JOSE Mª CANO CANO. C/ Saturnino Arenillas, s/n FRECHILLA (PALENCIA)	224	3.138	11	21	L. Secano
P-FR-7	EPIFANIO ESPINOSA TORRES.C/ Queipo de Llano, s/n FRECHILLA (PALENCIA)	100	1.400	11	20	L- Secano
P-FR-8	ESTEBAN LOPEZ POZURANA. C/ General Mola, nº 55 FRECHILLA (PALENCIA)	280	3.920	11	16	L Secano

TERMINO MUNICIPAL DE FRECHILLA

FINCA Nº	TITULAR Y DOMICILIO	AFECCION longitud	AFECCION oc.temporal	CONCENTRACION PARCELARIA pol.	CONCENTRACION PARCELARIA parc.	NATURALEZA
P-FR-9	ESTEBAN LOPEZ POZURANA. C/ General Mola, nº 55. FRECHILLA (PALENCIA)	242	3.388	11	16	L. Secano
P-FR-10	TOMAS TEJEDOR BOTO. C/ José Antonio, s/n. FRECHILA (PALENCIA)	4	58	11	2	L. Secano
P-FR-11	EUGENIO LIEBANA ASENSIO. Avda. Valladolid, nº 15 FRECHILLA (PALENCIA)	306	4.284	13	5	L. Secano
P-FR-12	HNOS. LOPEZ POZURAMA. C/ General Mola, nº 55 FRECHILLA (PALENCIA)	78	1.092	13	2	L. Secano
P-FR-13	AYUNTAMIENTO DE FRECHILLA. FRECHILLA (PALENCIA)	320	4.480	13	1	L. Secano y Viña
P-FR-14	ASUNCION CANO GARCIA	86	1.204	9	59	L. Secano
P-FR-14bis	MIGUEL MELERO LOPEZ. C/ Jerónima, s/nº, MAZUECOS DE VALDEGINATE (PALENCIA)					
P-FR-15	ARACELI REDONDO BOLADO Y JOSE GARCIA NAVASCUES. C./ Anselmo Arenillas, s/nº FRECHILLA (PALENCIA)	298	4.172	9	31	L. Secano
P-FR-16	ARACELI REDONDO Y JOSE GARCIA. C/ Anselmo Arenillas, s/nº FRECHILLA (PALENCIA)	96	1.344	9	31	L. Secano
P-FR-17	PABLO MUÑOZ BENABIDES. Crta. Villalón, s/nº FRECHILLA (PALENCIA)	146	2.044	9	22	L. Secano
P-FR-18	Mª DEL SAGRARIO PAREDES LOPEZ. SANTANDER	126	1.764	9	23	L. Secano
P-FR-18bis	MACARIO PAREDES LOPEZ. C/Saturnino Arenillas, s/nº FRECHILLA (PALENCIA)	126	1.764	9	23	L. Secano
P-FR-19	GERMAN FRECHOSO CALONGE. MAZUECOS DE VALDEGINETE (PALENCIA)	92	1.288	9	24	L. Secano
P-FR-20	JUAN GARCIA GARCIA. Avda. Castilla, nº 14 PALENCIA. C/ Anselmo Arenillas, s/nº FRECHILLA (PALENCIA)	112	1.568	8	4	L. Secano
P-FR-21	TOMAS TEJEDOR BOTO. C/ José Antonio, s/nº FRECHILLA (PALENCIA)	88	1.232	8	2-3	L. Secano
P-FR-22	GERMAN Y NICEFORA ARMESTO PAREDES. MAZUECOS DE VALDEGINATE (PALENCIA)	136	1.904	8	5-6	L. Secano
P-FR-23	ISABELA CASTRO e hijo «Profesor» IBAÑEZ CASTRO. FRECHILLA (PALENCIA)	88	1.232	8	7	L. Secano
P-FR-24	AYUNTAMIENTO DE FRECHILLA. FRECHILLA (PALENCIA)	77	1.078	8	8	L. Secano
P-FR-25	HNOS. ALONSO NICOLAS. C/ San Miguel, nº 35 FRECHILLA (PALENCIA)	264	3.696	8	9	L. Secano
P-FR-26	MARIBEL MARCOS CALONGE	88	1.176	8	10	L. Secano
P-FR-26bis	SANTIAGO GARCIA GREGORIO. VALLADOLID	88	1.176	8	10	L. Secano
P-FR-27	CAYO HERRERO PARDES. C/ Queipo de Llano, nº 9 FRECHILLA (PALENCIA)	215	3.010	8	12	L. Secano

TERMINO MUNICIPAL DE MAZUECOS DE VALDEGINATE

P-MA-1	CAYO HERRERO PAREDES. C/ Queipo de Llano, nº 9 FRECHILLA (PALENCIA)	12	168	6	12	L. Secano
P-MA-2	HIJOS DE FILIBERTA CALONGE HERRERO. FRECHILLA (PALENCIA)	128	1.792	6	14	L. Secano
P-MA-3	ATENODORO REDONDO CANO. FRECHILLA PALENCIA	10	140	6	16	L. Secano
P-MA-3bis	TOMAS TEJEDOR BOTO. C/ José Antonio, s/n FRECHILLA (PALENCIA)	10	140	6	16	L. Secano
P-MA-4	FELIPE NICALOR HERNANDEZ. C/ San Miguel, s/nº FRECHILLA (PALENCIA)	166	2.324	6	15	L. Secano
P-MA-5	ANGELA ROJO SALAN e INDALECIO APARICIO SANTOS. C/ Corillo, s/n MAZUECOS DE VALDEGINATE (PALENCIA)	50	700	6	17	L. Secano
P-MA-6	Mª NIEVES MACOS RODRIGUEZ. MAZUECOS DE VALDE GINATE (PALENCIA)	227	3.178	6	39	L. Secano
P-MA-6bis	VICTORIANO MARCOS RODRIGUEZ. C/ San Pedro, s/nº MAZUECOS DE VALDE GINATE (PALENCIA)	227	3.178	6	39	L. Secano
P-MA-7	Mª CONCEPCION ROJO ARMESTO. MAZUECOS DE VALDEGINATE (PALENCIA)	24	.336	6	22	L. Secano
P-MA-8	PILAR ROJO ARMESTO MAZUECOS DE VALDEGINATE (PALENCIA)	55	770	6	23	L. Secano
P-MA-9	PILAR ROJO ARNESTO. MAZUECOS DE VALDEGINATE (PALENCIA)	50	770	6	23	L. Secano
P-MA-10	ESTEBAN BAJO SANTOS. Crta. de Mazariegos, nº 1. MAZUECOS DE VALDEGINATE (PALENCIA)	180	2.520	6	24 25	L. Secano
P-MA-11	MARIA DEL SAGRARIO TERAN CALONGE.	144	1.596	6	26	L. Secano
P-MA-11bis	FIDEL SANTOS BAJO. Plaza Mayor,s/nº MAZUECOS DE VALDEGINATE (PALENCIA)	144	1.596	6	26	L. Secano
P-MA-12	INMACULADA CALONGE ROJO Y PEPE CALONGE. Plaza Mayor, s/nº MAZUECOS DE VALDEGINATE (PALENCIA)	229	3.206	6	27	L. Secano
P-MA-13	ASTERIO RODRIGUEZ BAJO. C/ San Pedro, s/nº MAZUECOS DE VALDEGINATE (PALENCIA)	166	2.324	1	35	L. Secano
P-MA-14	JUAN JOSE HORTELANO ROJO. MAZUECOS DE VALDEGINATE (PALENCIA)	300	4.200	3	24	L. Secano
P-MA-15	SANTIAGO BAJO ROJO. C/ Plaza, s/nº, MAZUECOS DE VALDEGINATE (PALENCIA)	134	1.876	3	25	L. Secano
P-MA-16	JULIO LOMAS IBAÑEZ. MAZUECOS DE VALDEGINATE (PALENCIA)	403	5.642	3	3	L. Secano
P-MA-16bis	PEDRO GIRALDO LERMA. C/ La Iglesia, s/nº MAZUECOS DE VALDEGINATE (PALENCIA)	403	5.642	3	3	L. Secano
P-MA-17	Mª JESUS SANTOS DE LA ROSA Y EUGENIO PRIETO DE LA ROSA. MAZUECOS DE VALDEGINATE (PALENCIA)	172	2.408	703*	4	L. Secano

TERMINO MUNICIPAL DE CISNEROS

P-CI-1	Mª JESUS DE LA ROSA Y EUGENIO PRIETO DE LA ROSA MAZUECOS DE VALDEGINATE. (PALENCIA)	100	1.484	703	4	L. Secano
P-CI-2	INMACULADA LASTRA SANTOS. MAZUECOS DE VALDEGINATE (PALENCIA)	134	1.876	702	3	L. Secano
P-CI-2bis	FIDEL SANTOS BAJO. Plaza Mayor, s/nº MAZUECOS DE VALDEGINATE (PALENCIA)	134	1.876	702	3	L. Secano
P-CI-3	DONATO BAJO ARMESTO. MAZUECOS DE VALDEGINATE (PALENCIA)	58	812	702	4	L. Secano
P-CI-3bis	SANTIAGO BAJO ROJO. C/ Plaza, s/nº MAZUECOS DE VALDEGINATE (PALENCIA)	58	812	702	4	L. Secano
P-CI-4	AYUNTAMIENTO DE MAZUECOS DE VALDEGINATE. MAZUECOS DE VALDEGINATE (PALENCIA)	97	1.358	702	6	L. Secano
P-CI-5	DONATA ANTOLIN CLERICO Y JACINTO IBAÑEZ. C/ San Sebastián, s/nº MAZUECOS DE VALDEGINATE (PALENCIA)	208	2.912	702	7	L. Secano
P-CI-6	HNOS. MELERO LOPEZ.- C/ Jerónima, s/nº MAZUECOS DE VALDEGINATE (PALENCIA)	529	7.406	702	[illegible]	L. Secano

M.C.D.2022

TERMINO MUNICIPAL DE CISNEROS

FINCA Nº	TITULAR Y DOMICILIO	AFECCION longitud	AFECCION oc.temporal	CONCENTRACION PARCELARIA pol.	CONCENTRACION PARCELARIA parc.	NATURALEZA
P-CI-7	PRIMITIVO GAGO ARMERO. MAZUECOS DE VALDEGINATE (PALENCIA)	488	6.832	702	23	L. Secano
P-CI-8	RAFAEL TOLEDO HORTELANO. C/ Nueva s/nº CISNEROS (PALENCIA)	286	4.004	4*	4	L. Secano
P-CI-9	HORTENSIA TOLEDO ANDRES. CISNEROS (PALENCIA)	18	252	4*	2	L. Secano
P-CI-10	JULIA MANSILLA FRANCO. CISNEROS (PALENCIA)	192	2.688	4*	3	L. Secano
P-CI-11	HNOS. GONZALEZ ORDOÑEZ. CISNEROS (PALENCIA)	16	244	3*	18	L- Secano
P-CI-12	TODORO GARCIA ANTOLIN. C/ Barrigranada, s/nº CISNEROS (PALENCIA)	66	924	3*	19	I. Secano
P-CI-13	MARIANO TOLEDO ANDRES. CISNEROS. (PALENCIA)	50	700	3*	24	I. Secano
P-CI-14	DONACIANO MARTINEZ HONTIYUELO. Plaza España, s/nº CISNEROS (PALENCIA)	66	924	3*	25	L. Secano
P-CI-15	ROMAN PAREDES GOMEZ. C/ Santa María, s/nº CISNEROS (PALENCIA)	50	700	3*	28	L. Secano
P-CI-16	ESTHER GONZALEZ MARTINEZ	20	280	3*	29	L. Secano
P-CI-16bis	ASTERIO MARTIN GONZALEZ. C/ Lucida, s/nº CISNEROS (PALENCIA)	20	280	3*	29	L. Secano8
P-CI-17	HNOS. URBON MARTIN. C/ General Franco, nº 8 GUAZA DE CAMPOS (PALENCIA)	60	840	3*	30-31-32	L. Secano
P-CI-17/1	MAXIMILIANO MELERO POLO. CISNEROS (PALENCIA)	20	280	3*	33	L. Secano
P-CI-18	JOSE GONZALEZ SANCHO. CISNEROS (PALENCIA)	67	938	3*	34	L. Secano
P-CI-19	FERNANDO IBAÑEZ SANTOS. Avda. San Telmo, mº 4-7º A (PALENCIA)	82	1.148	3*	35	L. Secano
P-CI-20	MIGUEL MELERO LOPEZ. C/ Jerónima, s/nº MAZUECOS DE BALDEGINATE (PALENCIA)	40	560	3*	37	L. Secano
P-CI-21	MARINA DIEZ REDONDO, FRECHILLA (PALENCIA)	26	364	3*	41	L. Secano

*** CONCENTRACION PARCELARIA**

TERMINO MUNICIPAL DE BOADILLA DE RIOSECO

FINCA Nº	TITULAR Y DOMICILIO	AFECCION longitud	AFECCION oc.temporal	CONCENTRACION PARCELARIA pol.	CONCENTRACION PARCELARIA parc.	NATURALEZA
P-BO-1	MARINA DIEZ REDONDO FRECHILLA (PALENCIA	220	3.080	3	41	L. Secano
P-BO-2	MIGUEL MADRIGAL MILANO. BOADILLA DE RIOSECO (PALENCIA)	10	140	12	16	L. Secano
P-BO-3	CAMILO CANO ESCUDERO. C/ Víctor Fragoso del Toro, s/n. BOADILLA DE RIOSECO (PALENCIA)	512	7.168	12	15	L. Secano
P-BO-4	JESUS MELERO FERNANDEZ. BOADILLA DE RIOSECO (PALENCIA)	8	112	12	19	L. Secano
P-BO-5	ROMAN CAMINO MAZARIEJOS. Avda. Modesto la Fuente, nº 12 (PALENCIA)	490	6.860	12	11	L. Secano
P-BO-6	ALBINO CASARES GARRIDO. LEON	418	5.852	12	29	L. Secano
P-BO-6bis	FRANCISCO PRIETO CANO. Plaza de Sta. María, s/nº BOADILLA DE RIOSECO (PALENCIA)	418	5.852	12	29	L. Secano
P-BO-7	S.A.T. «VALIN» VILLALON (VALLADOLID)	162	2.268	12	30	L. Secano
P-BO-8	JOSE Mª COLOMA BALUQUE. BOADILLA DE RIOSECO (PALENCIA)	326	4.564	11	16	L. Secano
P-BO-9	VICENTE GARRIDO GARRIDO. C./ Loa Robles, nº 29 (PALENCIA)	236	3.304	11	12	L. Secano
P-BO-10	CIPRIANO CONDE DIEZ. Plaza Mayor, nº 20 VILLADA (PALENCIA)	16	224	11	8	L. Secano
P-BO-11	S.A.T. «VALIN». VILLALON DE CAMPOS (VALLADOLID)	492	6.888	11	5	L. Secano
P-BO-12	ANIANA GUERRA PAREDES. BOADILLA DE RIOSECO (PALENCIA)	206	2.884	9	27	L. Secano
P-BO-12bis	SIMON TEJEDOR NIETO. Plaza de Sta. María, s/nº BOADILLA DE RIOSECO (PALENCIA)	206	2.884	9	27	L. Secano
P-BO-13	ANIANA GUERRA PAREDES BOADILLA DE RIOSECO (PALENCIA)	40	560	10	17	L. Secano
P-BO-13bis	SIMON TEJEDOR NIETO. Plaza de Sta. María, s/nº BOADILLA DE RIOSECO (PALENCIA)	40	560	10	17	L. Secano
P-BO-14	ISABEL TEJEDOR Y LUIS MARTIN ALCANTARA. Pº Ntra. Sra. de los Angeles, nº 2 PALENCIA	196	2.744	10	16	L. Secano
P-BO-15	JULIO CRESPO AGUILOCHE. Crta. Palencia, s/n. VILLADA (PALENCIA)	32	448	10*	13	L. Secano
P-BO-16	JUANA MELERO LOPEZ Y MARIA MELERO NIETO. BOADILLA DE RIOSECO (PALENCIA)	220	3.080	10*	11-12	L. Secano
P-BO-16bis	ADOLFO MELERO TEJEDOR. C/ Conde de Vallellano, nº 2 BOADILLA DE RIOSECO (PALENCIA)	220	3.080	10*	11-12	L. Secano
P-BO-17	JULIAN GONZALEZ. VILLALON DE LOS CAMPOS (PALENCIA)	356	4.988	10*	9-10	L. Secano
P-BO-18	ELOY PEDRO MARCOS ZAMBUDIO. C/ Vallellano, s/n., BOADILLA DE RIOSECO (PALENCIA)	110	1.540	7*	11	L. Secano
P-BO-18bis	MARIANO MELERO. BOADILLA DE RIOSECO (PALENCIA)	110	1.540	7*	11	L. Secano
P-BO-19	ELADIO MELERO CARRIEDO. BOADILLA DE RIOSECO (PALENCIA)	2	28	7*	6	L. Secano
P-BO-20	ANGEL IGELMO ALCANTARA. C./ Federico Tejedor, s/nº BOADILLA DE RIOSECO (PALENCIA)	190	2.660	7*	7	L. Secano
P-BO-20bis	ADOLFO MELERO TEJEDOR. C./ Conde Vallellano, nº 2 BOADILLA DE RIOSECO (PALENCIA)	190	2.660	7*	7	L. Secano
P-BO-21	EPIFANIO GARCIA OTERUELO C/ Extremadura de San Pedro, s/n. BOADILLA DE RIOSECO (PALENCIA)	18	252	7*	22	L. Secano
P-BO-22	MARIA SANTOS MARCOS GUERRA. VILLACILADER (PALENCIA)	168	2.352	7*	8	L. Secano
P-BO-23	FELIPE TEJEDO ORTEGA. Plaza de San Salvador, s/nº BOADILLA DE RIOSECO (PALENCIA)	120	1.680	7*	19	L. Secano
P-BO-24	LUIS MARTIN ALCANTARA. Pº Ntra. Sra. de los Angeles, nº 2 PALENCIA	122	1.708	7*	20	L. Secano
P-BO-25	MIGEL MAROTO. VILLALON DE CAMPOS (VALLADOLID)	236	3.304	6	22	L. Secano
P-BO-26	MIGUEL MAROTO. VILLALON DE CAMPOS (VALLADOLID)	314	4.396	6	22	L. Secano
P-BO-27	MIGUEL MAROTO. VILLALON DE CAMPOS (VALLADOLID)	220	3.080	6	62	L. Secano
P-BO-31	MIGUEL MAROTO. VILLALON DE CAMPOS (VALLADOLID)	256	3.584	6	55	L. Secano
P-BO-29	VDA. DE EUSEBIO CARRIEDO TEJEDOR. VILLACARRELON (VALLADOLID)	110	1.540	6	5	L. Secano

TERMINO MUNICIPAL DE BOADILLA DE RIOSECO

FINCA Nº	TITULAR Y DOMICILIO	AFECCION longitud	AFECCION oc.temporal	CONCENTRACION PARCELARIA pol.	CONCENTRACION PARCELARIA parc.	NATURALEZA
P-BO-30	ALEJANDRINA DECIMAVILLA MANSILLA. C./ Heraclio Tejedor, s/n. BOADILLA DE RIOSECO (PALENCIA)	20	280	3	9	L. Secano
P-BO-31	MOISES HERMOSO VILLADA VILLACIDALER. (PALENCIA)	122	1.708	3	6	L.- Secano
P-BO-32	PABLO MELERO TORO. BOADILLA DE RIOSECO (PALENCIA)	190	2.660	3	65	L. Secano y Viña
P-BO-32 bis	FERMIN CLERIGO FRANCO. Avda. Avelino Cuevas, s/n. BOADILLA DE RIOSECO (PALENCIA)	190	2.660	3	65	L. Secano y Viña
P-BO-33	HRDOS DE TEODOMIRO MELERO GALLEGO. BOADILLA DE RIOSECO (PALENCIA)	120	1.680	3	54	L. Secano y Viña
P-BO-33bis	BERNARDO MELERO TEJEDOR . C./ Abilio Calderón, s/n. BOADILLA DE RIOSECO (PALENCIA)	120	1.680	3	54	L. Secano y Viña
P-BO-34	HRDOS DE TEODOMIRO MELERO GALLEGO. BOADILLA DE RIOSECO (PALENCIA)	14	196	3	54	L. Secano y Viña
P-BO-34bis	BERNARDO MELERO TEJEDOR. C/ Abilio Calderón, s/n. BOADILLA DE RIOSECO (PALENCIA)	14	196	3	54	L. Secano y Viña
P-BO-35	LEOCADIO GUAZA GOMEZ. BOADILLA DE RIOSECO (PALENCIA)	16	224	3	56	L. Secano y Viña
P-BO-33	HRDOS. DE TEODOMIRO GALLEGO. BOADILLA DE RIOSECO (PALENCIA)	116	1.624	3	54	L. Secano y Viña
P-BO-33bis	BERNARDO MELERO TEJEDOR. C/ Abilio Calderón, s/n. BOADILLA DE RIOSECO (PALENCIA)	116	1.624	3	54	L. Secano y Viña
P-BO-36	FLORENCIA MANSILLA GARCIA. BOADILLA DE RIOSECO (PALENCIA)	202	2.828	3	47	L. Secano y Viña
P-BO-36bis	ELADIO MELERO CARRIEDO. BOADILLA DE RIOSECO (PALENCIA)	202	2.828	3	47	L. Secano
P-BO-37	ELADIO MELERO CARRIEDO. BOADILLA DE RIOSECO (PALENCIA)	88	1.232	3	46	L. Secano
P-BO-38	COMPAÑIA MERCANTIL «ALFARO». BOADILLA DE RIOSECO (PALENCIA)	22	308	8	12	L. Secano y Viña
P-BO-38bis	JESUS CAMINERO, VILLACIDALER (PALENCIA)	22	308	8	12	L. Secano
P-BO-39	FAUSTINO RODRIGUEZ DE CASTRO. C/ Abilio Calderón, s/n. BOADILLA DE RIOSECO (PALENCIA)	24	336	3	45	L. Secano
P-BO-40	MARIA DEL SAGRADO MELGURA MAZARIEGOS. BOADILLA DE RIOSECO (PALENCIA)	338	4.872	8	10	L. Secano
P-BO-40bis	LEONCIO URBON MELGUERA. GUAZA DE CAMPOS (PALENCIA)	338	4.872	8	10	L. Secano
P-BO-41	HNOS. ALVAREZ DE LA LANA. Plaza del Royo s/nº VILLADA (PALENCIA)	196	2.744	8	9	L. Secano
P-BO-42	INDALECIO MARCOS PEREZ C/ General Franco, s/nº BOADILLA DEL CAMINO (PALENCIA)	64	896	3	43	L. Secano
P-BO-43	OVIDIO MORO FUENTES. VILLACIDALER (PALENCIA)	60	840	8	7	L. Secano

*** CATASTRO**

TERMINO MUNICIPAL DE VILLACIDALER

P-VC-1	OVIDIO MORO FUENTES. VILLACIDALER (PALENCIA)	18	252	8	7	L. Secano
P-VC-2	OVIDIO MORO FUENTES. VILLACIDALER (PALENCIA)	88	1.232	7	30	L. Secanu
P-VC-3	AURELIA MELGUERA GARCIA. VALLADOLID	210	2.940	7	29	L. Secano
P-VC-3bis	COOP. DE CISNEROS. C/ Cardenal Cisneros, s/nº CISNEROS (PALENCIA)	210	2.940	7	29	L. Secano
P-VC-4	JUSTO ROJO MELGUERA. GRIJOTA (PALENCIA)	153	2.142	7	34	L. Secano
P-VC-5	MIGUEL HERMOSO LOPEZ. VILLACIDALER (PALENCIA) Y MIGUEL MELERO LOPEZ C/ Jerómina, s/n MAZUECOS DE BALDEGINATE (PALENCIA)	436	6.104	7	35	L. Secano
P-VC-6	TEODORA LOPEZ MENDEZ. VILLACIDALER (PALENCIA)	12	168	7	4	L. Secano
P-VC-6bis	CLAUDIO MORO OVELLEIRO. VILLACIDALER (PALENCIA)	12	168	7	4	L. Secano
P-VC-7	EUSEBIO MARCOS HELGUERA. VILLACIDALER (PALENCIA)	222	3.108	7	3	L. Secano
P-VC-8	HERMENEGILDO MARCOS GUERRA. VILLACIDALER (PALENCIA)	222	3.108	7	1	Prado y L- Secano
P-VC-9	PABLO BUENO. VILLACIDALER (PALENCIA)	230	3.220	2	52	Pastos y I. Secano
P-VC-10	MIGUEL HERMOSO LOPEZ. VILLACIDALER (PALENCIA)	428	5.936	2	47	L. Secano
P-GR-11	JESUS MARIA CELADA. VILLEMAR (PALENCIA)	260	3.640	2	28	L. Secano
P-VC-12	BAUTISTA ALONSO ROJO. VILLACARRELON (VALLADOLID)	55	770	2	29	L. Secano
P-VC-13	TOMAS MARTINEZ IBAÑEZ. VILLACARRELON (VALLADOLID)	26	361	2	30	L. Secano
P-VC-14	MARIA MAGDALENA LOPEZ ANDRES. VALLADOLID	284	3.976	2	19	L. Secano
P-VC-14bis	DOMINGO GONZALEZ REDONDO. VILLACIDALER	284	3.976	2	19	L. Secano
P-VC-15	MIGUEL HERMOSO LOPEZ. VILLACIDALER (PALENCIA)	167	2.338	2	2	L. Secano
P-VC-16	VICTORINO FELIPE GODOS. C/ Santiago, nº 22 PALENCIA	28	392	2	1	L. Secano
P-VC-16bis	PIO SANCHEZ CISNEROS. C/ Vizconde Villandandro, nº 39 VILLADA (PALENCIA)	28	392	2	1	L. Secano
P-VC-17	VICTORINO FELIPE GODOS. C/ Santiago, nº 22 PALENCIA	202	2.828	2	1	L. Secano
P-VC-17bis	PIO SANCHEZ CISNEROS. C/ Vizconde Villandrando, nº 39 VILLADA (PALENCIA)	202	2.828	2	1	L. Secano

M.C.D.2022

Verano-89

- *Los cantantes hacen «galas» y cursos de verano en Santander*
- *Sara Montiel se hará la cirugía estética «cuando se le caiga algo»*

UN ELEFANTE HACE TURISMO POR BLANES DESPUES DEL TRABAJO

BLANES (GERONA) (EFE).-

Un elefante del "Circo Europa", que actuaba en Blanes (Gerona), terminó su trabajo sobre las 12 de la noche y "decidió" hacer un recorrido turístico por la ciudad, entre la sorpresa de transeúntes y automovilistas.

El elefante, que no ocasionó daños personales ni materiales durante su paseo, originó en cambio un "pequeño caos circulatorio" al invadir un cruce regulado por semáforos lo que provocó "espectaculares frenazos" de los vehículos que transitaban por la zona.

Cuando el animal llegó al cruce entre la Avenida Josep Tarradellas con el Paseo Marítimo de SÁbanell, dos cuidadores del "Circo Europa" pudieron "convencerle" de que concluyera su paseo, le ataron con cuerdas las patas delanteras y lo llevaron a dormir al circo.

SARA MONTIEL SE HARA LA CIRUGIA ESTETICA CUANDO SE LE CAIGA ALGO

BILBAO.-

La actriz y cantante Sara Montiel ha querido "tranquilizar a todos" sobre los problemas de su físico y ha asegurado que todavía no se ha hecho la cirugía estética, "pero piensa hacerlo en cuanto lo necesite, en cuanto se me caiga todo, pero es que no se me cae".

Sara Montiel, que presentó ayer en rueda de prensa el espectáculo que ofrecerá en un teatro de Bilbao, considera que no tiene voz, "pero la imito muy bien", se describió como una persona "muy marchosa" y reconoció el valor de las mujeres que "nunca se sienten mayores".

Sara Montiel se refirió al programa que presentará en TVE y que consistirá en una serie de 7 capítulos, en los que la actriz cantará 46 temas y lucirá 61 vestidos diferentes. "Será -dijo– una serie muy divertida, con una coña maravillosa".

LOS CANTANTES HACEN "GALAS" Y CURSOS DE VERANO EN SANTANDER

SANTANDER.-

Julio Iglesias, Alaska, "Hombres G", "El Norte", Raphael y Paco Clavel son algunos de los famosos que celebrarán sus "galas" o participarán en los cursos esta semana en Santander.

Julio Iglesias actuará el próximo sábado en la plaza de toros, tras el acuerdo con el Ayuntamiento para incluir a Santander en la gira de conciertos que realiza por España.

Otras actuaciones programadas por el Ayuntamiento son la de "El Norte" junto a los grupos cántabros "Melopea", "SP", "La Burla" y "Varsovia" para el martes y la de "Los Hombres G" para el miércoles.

El jueves habrá velada de gala en el Casino del Sardinero con cena y espectáculo a cargo de Raphael. También el jueves, Paco Clavel actuará en una discoteca; y Olvido Gara, "Alaska", participó ayer, en los cursos de verano de la Universidad Menéndez Pelayo, en el seminario "El arte de la juventud, la juventud del arte".

MEDALLA DE LA OMS A BENIDORM POR LA CAMPAÑA ANTITABACO

BENIDORM (ALICANTE).-

Un diploma firmado por el presidente de la OMS, el japonés Nakajima, y una medalla de oro, acreditan desde ayer a Benidorm como la ciudad que realizó "una de las mejores campañas publicitarias antitabaco".

El concejal de Salud de Benidorm, Rufo Benito, informó a EFE de que el director regional para Europa de la OMS notificó al alcalde de Benidorm la concesión de una de las 8 medallas de oro de la OMS por la campaña, que consistió en recomendar a los establecimientos turísticos que crearan espacios reservados para uso y disfrute de los no fumadores y pedir que los estancos no abrieran sus puertas durante el "Día Mundial sin Tabaco", entre otras medidas.

Además de Benidorm, han sido galardonadas también la actriz Catherine Deneuve, el restaurador francés Gerard Faesch, la Oficina Nacional de Salud y Bienestar de Suecia, el músico de rock y actor de cine Michael Falk, la cadena de supermercados suizos Migros y la presentadora de la TV británica Diana Moran.

ROBAN UN BOLSO DE MANO A UN POLICIA CUANDO INVESTIGABA UN ACCIDENTE

VALENCIA.-

Tres individuos aprovecharon que un Policía local de Valencia intervenía en las diligencias sobre un accidente de tráfico para, en un descuido, robarle un bolso de mano que había dejado en el vehículo oficial.

El funcionario estacionó el automóvil policial en el cruce de la Gran Vía del Marqués del Turia y la Avenida de Jacinto Benavente, y dejó la puerta abierta. Al terminar los trámites comprobó que faltaba un bolso de mano personal que había dejado sobre el asiento.

Posteriormente, en una batida por la zona, fueron detenidos tre sospechosos, uno de los cuales llevaba el bolso del Policía con todos los efectos sustraídos.

Contribuya a crear vida en el Tercer Mundo

En estos momentos, en varios países del Tercer Mundo es posible la vida gracias a las más de 50.000 personas que colaboran con Intermón.

Usted también puede ayudarnos. Llámenos al (93) 301 29 36. Su contribución, por modesta que pueda parecerle, sería realmente de gran ayuda.

intermón por un mundo más justo

Roger de Llúria, 15 08010 Barcelona Tel. (93) 301 29 36

Felipe González depidió al Papa en el aeropuerto asturiano

RANON (ASTURIAS) (EFE).-

El Papa Juan Pablo II terminó a las 18,25 horas de ayer su viaje a España en el aeropuerto asturiano de Ranón, donde fue despedido por el Presidente del Gobierno, Felipe González.

Felipe González y el Papa que mantuvieron previamente un encuentro privado de unos 30 minutos, saludaron en el aeródromo a todas las autoridades eclesiásticas, civiles y militares.

Posteriormente el Presidente del Gobierno acompañó al Pontífice hasta la escalerilla del avión de la compañía Alitalia, que trasladará a Juàn Pablo II de regreso a Roma.

DIALOGO DE JUAN PABLO II – GONZALEZ

RANON (ASTURIAS) (EFE).-

El Presidente del Gobierno español, Felipe González, y el Papa, Juan Pablo II, dialogaron ayer tarde, durante media hora, sobre la situación en Líbano y sobre cuestiones relacionadas con Polonia y Hungría, asuntos que preocupan ahora m Pontífice, dijo González a formadores al término de trevista.

Al concluir su entrev el Santo Padre, Felipe G señaló que el Papa había do mucho interés por en tarse con el Presidente d cia, Francois Mitterra actual presidente de Fr conversar sobre cuestio el Líbano y Centroam

En una conversación con los periodistas, Fe zález, que negó haber en su entrevista con el relaciones Iglesia-Esta có de "muy grato" el e dijo "que la situación d bia no ha surgido dur versación".

Poco antes de subir ce al avión de "Alitalia "Xeronda", del conc verga, interpretó el "A tria Querida" con gai res y panderos, tras l grupo de personas co en las inmediaciones puerto entonó, como ayer los fieles en L "Adiós con el corazón

Exteriores no descarta que la barcaza ametrallada traficara con drogas

Según las acusaciones marroquí

EL ESCORIAL (MADRID) (EFE).-

El secretario general de Política Exterior, Fernando Perpiñá, no excluyó la posibilidad de que el pesquero español "Mi Esperanza", ametrallado en la madrugada del pasado jueves por una patrullera marroquí, se dedicara al tráfico de drogas.

"Nada está excluido, pero no tenemos todavía información suficiente para poder concluir una cosa u otra" dijo Perpiñá, en declaraciones a EFE, tras su intervención ayer en el ciclo "España y el Magreb" que se celebra en la Universidad de verano de El Escorial.

El diplomático español expresó su confianza en que este incidente, que costó la vida al tripulante Tomás Gómez Herrero y heridas al pescador Juan Rodríguez Sedeño, no enturbie el viaje oficial que Hassan II realizará próximamente a España, "visita -dijo– que ha de servir de aliciente en las ya intensas relaciones hispano-marroquíes".

Recordó Fernando Perpiñá que el Ministerio de Asuntos Exteriores espera conocer de forma oficial el informe del Ministerio de Interior marroquí con los detalles técnicos del ametrallamiento y aseguró que el embajador español en Rabat está a cargo del seguimiento del proceso de investigación.

Por otra parte hoy mismo, la embajada de España en Rabat informó a EFE que los tripulantes de la barcaza están por las autoridades m de dedicarse al tráfic gas.

Según el informe ofi el incidente, una lanch quí descubrió a la barca ces que echaba paquet en aguas del oeste d tras efectuar disparos d nación y dar órdenes motores, continúa el in embarcación aceleró l tras lo cual la patrull fuego.

En otro momento d claraciones, Fernando no descartó la posibilid en un futuro próximo e no español permita la re de la Oficina del Fren rio en España, cerrado incidente con el pesque ñol "Tagomago", ocu 1986.

"Ahora -explicó– el G podría reconsiderar su siempre que ello sea po las circunstancias lo jen".

Eduardo Perpiñá por otra parte, de que e nión de cooperación po hoy celebran los "Doce" -a la que él no asistirá de vacaciones– la CE a la situación actual del c tratará de determinar a adoptar, así como la pos de iniciar una ayuda hu ria común.

M.C.D.2022

La peste equina

La inmovilización de la Cabaña se extenderá a toda Andalucía

SEVILLA. EFE.

La Consejería de Agricultura y Pesca de la Junta de Andalucía ampliará el área de inmovilización de equipos a las provincias de Granada Almería y Jaén, con lo que se extiende a toda la comunidad esta medida contra la propagación de la peste equina africana, según informaron ayer a Efe fuentes de la administración andaluza.

El pasado viernes, con la publicación en el Boletín Oficial de la Junta de Andalucía (BOJA), entró en vigor la inmovilización de los equipos de cinco provincias (Cádiz, Málaga, Córdoba, Huelva y Sevilla), pero las autoridades andaluzas decidieron hoy hacerla extensiva a todo el territorio andaluz "ante los posibles movimientos ilegales de caballos".

Según los últimos datos oficiales, hasta la tarde del lunes habían muerto con síntomas de peste equina un total de 107 caballos, de los que un centenar corresponden a la provincia de Huelva y siete a la finca gaditana de Sotogrande, donde se inició este nuevo brote.

Por otra parte, fuentes de la Consejería de Agricultura negaron que las vacunas que llegaron el domingo a Sevilla procedentes de Sudáfrica se encontraran en mal estado, tal como habían apuntado grupos de veterinarios y ganaderos.

Las 22.300 dosis eran esperadas en el aeropuerto sevillano en la noche del viernes, aunque no llegaron hasta el domingo transportadas desde Londres por una avioneta de la Junta, tras un extravío de dos días en el aeropuerto londinense de Heathrow.

El presidente de la Asociación de Criadores de Caballos de Pura Raza, Manuel Novales, confirmó a Efe la garantía de eficacia de las vacunas.

Novales mantuvo ayer una conversación telefónica con el doctor Baltus Erasmus, máximo experto mundial en peste equina y responsable de la fabricación de las vacunas en Sudáfrica, quien le, aseguró que las dosis estaban preparadas para durar seis o siete días antes de meterlas en las carnes frigoríficas para su conservación.

Según fuentes de la Consejería de Agricultura, se han repartido unas 17.000 dosis de la vacuna en las provincias de Huelva, Málaga, Cádiz, Córdoba y Sevilla.

La parte más importante de estas vacunas se ha destinado a la vacunación de los más de 5.000 equipos existentes en los 24 municipios onubenses integrados en el área de secuestro e inmovilización, donde el foco de peste se ha desarrollado con más fuerza.

Hasta el momento, los equipos veterinarios de la Junta han vacunado a 2.424 animales en Huelva y 762 en la finca de Sotogrande.

La Consejería de Agricultura ha puesto en marcha una red de 20 equipos para la vacunación y sacrificio de los animales enfermos y para la inspección de las instalaciones ganaderas.

Ocho de estos equipos has sido destinados a la zona de secuestro de la provincia de Huelva y los doce restantes actuarán en el resto del área andaluza para vigilar la aparición de nuevos casos en otros puntos.

Criadores y propietarios andaluces habían denunciado la falta de personal veterinario de la Junta y la lentitud con que se están llevando a cabo las vacunaciones, por lo que han solicitado la intervención de los veterinarios titulados de los pueblos y de los que trabajan por libre en las cuadras.

Manuel Novales denunció también que se están produciendo movimientos clandestinos de caballos a pesar de la orden de inmovilización.

Según Novales, estos traslados, que pueden propagar la enfermedad a otras áreas "se hacen a pie y utilizando camiones y sin que la Guardia Civil ni las autoridades competentes intervengan".

Manuel Novales abogó también para que, teniendo en cuenta la escasez de dosis, se vacunen en primer lugar los caballos de los focos en los que se localiza la peste y no, como han pedido algunos criadores, por los caballos de mayor valor.

Los partidos políticos andaluces de la oposición han criticado la ineficacia del Gobierno autonómico en su lucha contra la peste equina.

En este sentido, el PP ha presentado ayer en el Parlamento de Andalucía una interpelación en la que se pregunta al ejecutivo si "el origen de brote endémico es producto del anterior (que causó la muerte a 162 caballos) o por el contrario es uno nuevo".

Tiroteo en pleno centro de Vitoria

Resultaron heridos un policía y un etarra

VITORIA. EFE.

Una persona, que según fuentes policiales se trata de un miembro del comando "Araba" de ETA y cuya identidad responde a las iniciales T. J. M., resultó herida de gravedad ayer tarde en un tiroteo con miembros de la Guardia Civil en pleno centro de Vitoria.

Testigos presenciales dijeron a Efe que el tiroteo se produjo desde varios puntos de la plaza de Lovaina, y el presunto etarra fue alcanzado cuando se disponía a cruzar una calle.

Dichos testigos aseguraron que T. J. M. cayó al suelo sangrando abundantemente y que una de las personas que le disparó se acercó hasta el lugar donde se encontraba caído.

En un primer momento, la confusión y el pánico se apoderaron de las numerosas personas que se encontraban paseando por las inmediaciones, ya que al parecer fueron varios los disparos que efectuaron un número todavía sin determinar de personas.

Asimismo, por los lugares de origen de los disparos, muy desperdigados por la plaza de Lovaina, algunos proyectiles impactaron en los edificios cercanos.

Momentos después de producirse el tiroteo se personaron en el lugar efectivos de la Policía Nacional y Municipal, siendo ésta última la que se encargó de trasladar al herido al Hospital Santiago Apóstol de Vitoria.

DOS HERIDOS EN EL TIROTEO

Un guardia civil y un ciudadano resultaron heridos ayer tarde en Vitoria durante un tiroteo entre efectivos de la Benemérita y el miembro del comando Araba de ETA militar Manuel Urionabarnechea Betanzaos, alias "Manu", según una nota oficial del Gobierno Civil de Alava hecha pública después de las once de la noche.

Los hechos, según la nota, ocurrieron a las 19,40 horas en la plaza de Lovaina de la capital alavesa, cuando efectivos de la Guardia Civil fueron a identificar a una persona de la que sospechaban que se trataba del citado miembro de ETA.

"Al ir a identificarle –dice la nota– sacó una pistola y agredió con ella a los funcionarios, repeliendo éstos la agresión con sus armas reglamentarias".

La nota añade que "como consecuencia del tiroteo resultaron heridos un miembro de la Guardia Civil, en el antebrazo, y un ciudadano que responde a las iniciales T. J. M.".

El ciudadano herido, cuyo nombre completo Teodoro Julián Mariscal, sufre, según el hospital Santiago Apóstol de Vitoria, donde fue iontervenido quirúrgicamente, "herida por arma de fuego en hombro izquierdo que afecta a la arteria humeral con posible lesión nerviosa; heridas en sedal en pie derecho, pierna izquierda y talón derecho, esta última con fractura de peroné".

La nota oficial, hecha pública después de una reunión mantenida, según informaron a Efe fuentes policiales, entre el Delegado del Gobierno en el país Vasco, Julen Elgorriaga, el gobernador civil de Alava, César Milano y el coronel jefe del Tercio de la Benemérita, José Lull, afirma que "el presunto miembro de ETA, instantes después de los hechos robó un vehículo a punta de pistola marca Ford modelo Orion matrícula de Vitoria".

En el lugar de los hechos, la policía recogió casquillos de las marcas Santa Bárbara y SFI, la primera de ellas utilizada habitualmente por los Cuerpos y Fuerzas de Seguridad del Estado y la segunda por ETA.

Concentración disuelta por la Policía

Presentación de «insumisos»

BILBAO. EFE.

Efectivos del Cuerpo Nacional de Policía disolvieron ayer una concentración de jovenes y comparsas llevada a cabo ante el Gobierno Militar de Vizcaya en apoyo de la presentación de un grupo de "insumisos".

La dispersión de los concentrados se llevó a cabo al negarse estos a los requerimientos de los responsables policiales de retirarse de la calzada para permitir el paso de un autobús urbano que interceptaban en su recorrido habitual.

Los diecisiete "insumisos", que desoyeron el llamamiento a filas correspondiente al cuarto reemplazo, se presentaron alrededor de las 11,30 horas en el Gobierno Militar, acompañados de una txaranga, tres zancudos y un grupo de jóvenes integrados en las comparsas de Bilbao, que esta semana celebra sus fiestas patronales.

Los jóvenes se concentraron previamente en la plaza de Zalbálburu, distantes unos 150 metros del Gobierno Militar, hacia el que se encaminaron en manifestación, ocupando la calzada de la autovía de salida de Bilbao.

El recorrido se llevó a cabo en medio de los sones de la música festiva de la txaranga y los bailes de los tres zancudos, así como de los gritos en contra de la realización del servicio militar y a favor de la objeción de conciencia y la "insumisión".

Ante el Gobierno Militar los manifestantes fueron recibidos por una dotación de la Policía Nacional que sólo permitió el acceso al recinto militar a los 17 "insumisos" que iban a presentarse ante las autoridades militares, así como a los abogados que les acompañaban en el acto.

«Sería bueno para Madrid»

Leguina quiere que coincidan las elecciones

El presidente de la Comunidad Autónoma madrileña, Joaquín Leguina, reafirmó ayer su postura de que "sería bueno para Madrid" la coincidencia entre hipótetico adelanto de las elecciones legislativas y las de la comunidad.

Preguntando sobre las declaraciones realizadas ayer por el presidente del Gobierno, Felipe González, en las que afirmaba que las elecciones legislativas se celebrarán en solitario si se adelantan, Leguina comentó lacónicamente que "el es quien tiene que decidir la fecha de la convocatoria de elecciones".

Con respecto a la posibilidad de que existen intereses no convergentes entre el ejecutivo estatal y el de la Comunidad, Leguina dijo que "el problema en Madrid es la crisis provocada por la moción de censura", para cuya solución baraja "la hipótesis de convocar elecciones anticipadas."

El presidente del Gobierno Autónomo, que visitó ayer el centro Norte para madres Solteras, de Madrid, añadió que "si no se producen elecciones anticipadas por la obstrucción de la derecha, seguiremos gobernando".

Con respecto a ciertas informaciones en las que se indicaba que el PP podía desbloquear la situación de la Comunidad a cambio de la coincidencia de las elecciones legislativas y las de Galicia, Leguina aseguró que "no ha habido contactos" con el PP de Madrid, aunque añadió que "el diálogo siempre es bueno, siempre estamos abiertos al diálogo".

M.C.D.2022

Feria de Bilbao

Figuras simples e incapaces, con una corrida casi de lujo

Juan Miguel Núñez

BILBAO. EFE.

La simpleza e incapacidad de una terna de figuras se manifestó ayer en Bilbao con una corrida casi de lujo, para verguenza y descrédito de los tres diestros, que ni se dieron por enterados de que al menos a tres toros, de fáciles, se les caían ls orejas, pero todas sin excepción acabaron en el desolladero.

FICHA DE LA CORRIDA

Seis toros de Joaquín Buendía, desiguales de presentación y juego. Por lo que a comportamiento se refiere hubo tres y tres, los mejores en la primera parte del festejo. Bueno aunque algo sosito el primero, excelente el segundo y un punto menos de bondad tuvo el tercero que, no obstante, también se dejó torear. Los tres últimos plantearon alguna dificultad.

JULIO ROBLES, (estocada algo tendida y dos descabellos) ovación y (estoconazo) palmas.

JOSE ORTEGA CANO, (estocada baja) vuelta tras fuerte petición y (dos pinchazos y estocada) leves pitos.

TOMAS CAMPUZANO, (estocada y dos descabellos) ovación y (estocada y un descabello) palmas.

En las cuadrillas sobresalió el picador Rafael Atienza, que se agarró arriba y midió muy bien el castigo en dos puyazos al segundo. En el mismo toro Rafael Corbelle saludó montera en mano tras clavar dos buenos pares de banderillas y José Ibáñez lidió con eficacia.

Casi lleno en tarde entoldada y de bochorno.

TOREAR NO ES DAR PASES

Las más viejas tauromaquias hablan de una teoría que se refiere a uno de los fundamentos del arte de torear. Se trata no sólo de dar pases sino, fundamentalmente, de mandar en el toro. Todo lo contrario de lo que ocurrió con la terna de hoy, que, para mayores despropósitos, mostraron la calidad de sus enemigos con tanto ir y venir de los mismos. Los pases se los daban ellos sólos, y los toreros acompañaban.

Julio Robles estuvo a la defensiva con su primero, un carretón de dócil, que tuvo el defecto de falta de pujanza. Lo que le sobraba al toro era calidad, pero el abulense-salmantino no quiso darse por enterado. Así la faene resultó demasiada fría, pues no tuvo ligazón en el toreo al natural y los pases por el excelente pitón derecho, a pesar de la concatenación entre ellos, resultaron demasiado despegados. Una labor tecnicamente correcta pero sin vibración.

En el cuarto rehusó Robles la pelea. El toro le apretó en un quite por chicuelinas, y se le vino al cuerpo al comienzo del trasteo muleteril, que cortó sin más, incomprensiblemente cuando parecía desengañado y dispuesto a mejorar sus malas intenciones.

Ortega Cano tuvo el toro de la tarde, el segundo, bravo y noble, con fijeza y recorrido, que pedía a gritos "romperse" en quince o veinte pases, al que el de Cartagena le pegó cincuenta, sesenta o más, pero en sones distintos toro y torero.

La buena clase del animal se vio con toda claridad en las infinitas tandas que le pegó, embistiendo incansablemente, y entre tantos y tantos pases, alguno tuvo buen corte y hasta profundidad. Pero en la confrontación, el que estuvo por encima, sin duda, fue el toro, mientras el torero, como a disgusto, miraba demasiado al tendido en busca de mejorar su calificación.

Los olés habían surgido muy aislados, lo más fueron las palmas en los remates, y, eso sí, el acompañamiento de la música no faltó. Pero ¿en honor de quién? Sin duda del toro, que al final tuvo también una muerte infame, degollado con una estocada baja.

Todavía ortega se disgustó con el presidente, y casi se descara con él en un gesto inapropiado de figura por no concederle la oreja. Esta vez el palco acertó, y así lo entendieron los muchos aficionados que le aplaudieron al acabar el torero la vuelta al ruedo.

El quinto casi le trajo por la calle de la amargura. Mal lidiado y peor banderilleado, "midió" varias veces al cartagenero y hasta llegó a desarmarle. Pero una figura debe justificar su condición de tal tratando de sobreponerse a estas situaciones difíciles, ya que ne las fáciles tampoco acabó de resolver.

Tomás Campuzano fue como el tuerto en el país de los ciegos. Su toro bueno, el tercero, fue le menos bueno. Y su faena a éste la menos mala. Desangelado y descargando la suerte con el capote, sin embargo, se sobrepuso con la franela. Mandó con decisión, templando y ligando, e incluso aguantando en algún momento de apuro, cuando el toro se le quedó en la mitad de la suerte.

De las honradas y auténticas series de derechazos y naturales, perfectamente ligadas con los de pecho se pasó a la pinturería y adornos por alto. Circulares en dos tiempos, molinetes en cadena y otras baratijas que el público le agradeció, aunque al doblar el astado tras la estocada y dos descabellos, incomprensiblemente apenas salieron pañuelos en el tendido.

En el sexto, con la tarde ya enfilada la recta del aburrimiento y la decepción. Tomás se dio a un toro superficial, a base de zapatillazos y pechugazos. Citando con la barriga en lugar de con el pecho y toreando con los pies en lugar de con las muñecas. Perfecta caricatura del toreo, como había sido la corrida en sí.

«Espartaco» reaparecerá el jueves en Almería

MADRID. EFE.

El torero Juan Antonio Ruiz "Espartaco", herido de menor gravedad el pasado día 11 en Antequera, reaparecerá el próximo jueves, día 24, en la plaza de toros de Almería según informó a Efe su apoderado, Rafael Moreno.

"Espartaco" tenía la intención de reaparecer el pasado fin de semana pero los médicos se lo desaconsejaron dado que el torero aún no había recuperado la fuerza del músculo afectado por la cornada.

Según dijo a Efe Rafael Moreno, "se le ha dado poca importancia a la cornada porque a Juan Antonio le operaron con anestesia local, pero la herida ha sido grave, como demuestra que se va a tirar once días sin torear, y nadie más que él estaba interesado en volver a los ruedos lo antes posible".

"El sábado –continuó– fue una verdadera tragedia porque quería ir a Ciudad Real y le pidió a Domingo, el mozo de espadas, que le pusiera una taleguilla, pero no se la pudo meter por la hinchazón de la herida, que empezó a supurar sangre".

"Espartaco" fue sometido ayer a un exámen médico, en el que los doctores le han autorizado a reaparecer el próximo jueves en Almería, en donde alternará con Ortega Cano y Fernando Cepeda en la lidia de toros de Felipe Bartolomé.

El torero de Espartinas ha perdido un total de once contratos, uno por día, entre ellos los dos de la feria de Bilbao de hoy y mañana, por lo que se estima que puede haber dejado de ganar más de cincuenta millones de pesetas.

Comenzó la feria de Almeria

Roberto Domínguez salió a hombros

Roberto Domínguez

ALMERIA. EFE.

El torero de Valladolid Roberto Domínguez salió a hombros por la Puerta Grande tras cortar dos orejas en la primera corrida de feria celebrada ayer en Almería.

Se lidiaron cinco toros de Paloma Eulate y uno –el segundo– de "Torrealta", desiguales de presencia, que conformaron un encierro muy escalonado, desde el toro bien hecho al basto. Todos, sin excepción, se vinieron abajo en la muleta, aunque sin plantear problemas.

JOSE LUIS PARADA, palmas y pitos.

JOSE MARIA MANZANARES, que sustituiría a "Litri", quien alegó una indisposición física para no torear, ovación y bronca.

ROBERTO DOMINGUEZ, oreja y oreja.

El banderillero Gregorio Cruz Vélez saludó montera en mano tras banderillear al quinto.

La plaza registró tres cuar[illegible] de entrada en tarde de m[illegible] calor.

Parada estuvo soso en A[illegible] ría. Al primero le toreó con [illegible] gusto y temple pero sin term[illegible] de asentarse, por lo que su [illegible] no pasó de pulcra, un tanto [illegible] Con el cuarto se mostró [illegible] sulso como el toro, que se [illegible] abajo muy pronto. Estuvo [illegible] ideas y mató de mala ma[illegible] ambos.

José María Manzanares [illegible] muy bien al natural a su p[illegible] ro, pero con la mano dere[illegible] llegó a acoplarse. El quinto [illegible] bién se vino a bajo muy p[illegible] por lo que Manzanares [illegible] sin contemplaciones.

Roberto Domínguez [illegible] muy torero desde que se ab[illegible] capa con el tercero hasta q[illegible] mató al sexto con un [illegible] descabello. Al primero le [illegible] una faena responsable, entr[illegible] dose al torear sobre la man[illegible] recha. Su labor en el sexto [illegible] completa, en un derroche de [illegible] lor, temple y seguridad, que [illegible] mató con desplantes de rod[illegible] que pusieron en pie a los [illegible] dos.

M.C.D.2022

En colaboración con el gobierno colombiano

EE.UU. DISPUESTO A LUCHAR CONTRA EL NARCOTRAFICO

Washington, EFE

Estados Unidos ha reiterado su amplia disposición de cooperar con Colombia en la lucha contra el narcotráfico si el gobierno de Bogotá lo requiere, pero descarta el eventual envío de tropas.

El presidente de Estados Unidos, George Bush, telefoneó anoche a su colega colombiano, Birgilio Barco, desde su residencia veraniega de Kennebunkport (Maine), para expresarle sus condolencias por el asesinato del político Luis Carlos Galán, informó el portavoz de la Casa Blanca, Marlin Fitzwater.

El portavoz dijo que el barco anunció a Bush que no es necesaria la presencia de tropas estadounidenses para la ofensiva contra la mafia de la droga que llevan a cabo las Fuerzas Armadas y la Policía colombiana tras el asesinato, el viernes pasado, del político y candidato presidencial.

La llamada telefónica de Bush siguió al unánime apoyo expresado a Colombia por las misiones representadas en el Consejo Permanente de la Organización de Estados Americanos (OEA), cuyos embajadores fueron convocados para la reunión extraordinaria a fin de ser informados sobre la situación en Colombia.

La decisión del Gobierno colombiano de reactivar el tratado de extradición a Estados Unidos de los narcotraficantes permitió a Washington insistir sobre la captura de los cabecillas de los carteles a los que se atribuye la responsabilidad de haber inundado de cocaína el mercado estadounidense.

El departamento de Justicia de EE.UU. y la DEA (Agencia de Lucha contra la Droga) examinan una lista de un centenar de colombianos a los que se desea someter a juicio en los Estados Unidos tras su extradición.

Max Memelstein, un antiguo colaborador estadounidense del cártel de Medellín, dijo la semana pasada en un testimonio ante un comité senatorial que los mayores temores de los narcotraficantes son su extradición a Estados Unidos y la confiscación de las ganancias del tráfico.

En un editorial de hoy, martes, el diario "The Washington Post", al tiempo que apoya la decisión del Gobierno de Virgilio Barco, asegura que "si los narcotraficantes son capturados y traídos a los Estados Unidos, podrán ser juzgados y condenados a prisión aquí".

En el aniversario de la invasión de Checoslovaquia

CENTENARES DE DETENCIONES EN PRAGA

Praga, EFE

Centenares de manifestantes fueron detenidos anoche en Praga en el aniversario de la invasión de Checoslovaquia por tropas del Pacto de Varsovia, entre ellos muchos extranjeros, confirmó esta mañana la radio checoslovaca.

El órgano del Partido Comunista "Rude Pravo" habló de una provocación preparada desde el exterior.

La Agencia CTK afirmó que a "los llamados turistas de la Unión Juvenil Socialista Húngara "Fidesz", representantes de la "Solidaridad" polaca y otros extranjeros se adherieron provocadores y personas con antecedentes penales".

En las calles de Praga reinaba esta mañana plena tranquilidad, aunque en el centro seguían presentes fuertes unidades de Policía que habían efectuado controles durante toda la noche.

Al cumplirse ayer el vigésimo primer aniversario de la intervención militar del Pacto de Varsovia contra el Gobierno reformista de Checoslovaquia, miles de manifestantes condenaron los gritos de "viva la libertad".

Tras haber fracasado en sus advertencias a los manifestantes para que se disolviesen, cientos de agentes de las unidades antidisturbios, fuertemente armados, arremetieron con porras contra las personas en su mayoría jóvenes que se hallaban concentradas en la Plaza Wenceslao, en el centro de Praga.

Las fuerzas de seguridad que patrullaban los accesos a dicha plaza desde hace tres días y que ayer habían reforzado su presencia allí se vieron desbordadas a partir de las 16,30 hora local (14,30 Horas GMT) por un número creciente de personas que se fue concentrando desde las vías adyacentes.

Los manifestantes gritaron constantemente "Viva la Libertad, Viva Polonia" y corearon el nombre de Alexander Dubcek, el líder comunista que encabezó las reformas en pro del "socialismo de rostro humano" que se conoció como "Primavera de Praga".

Según un informe de Amnistia Internacional

UN «MANTO DE TERROR» CUBRE A PERU

Lima, EFE

Un "mando de terror" cubre buena parte del territorio peruano debido a los numerosos casos de "muertes, torturas y desapariciones" cometidoas por "las fuerzas gubernamentales" y a los "asesinatos, sabotajes y asaltos" de los grupos insurgentes, informó ayer Amnistía Internacional (AI).

En un informe sobre la situación en Perú, país inmerso desde hace más de nueve años en un proceso de violencia política, AI denuncia que "Las graves violaciones" a los derechos humanos por las fuerzas gubernamentales y la violencia de los grupos armados sufrieron "un aumento continuo" durante los últimos 18 meses.

El informe titulado "Perú: derechos humanos y Estado de Emergencia", destaca los supuestos abusos de las fuerzas de seguridad, sobre todo los cometidos como "castigo o represalia" contra los campesinos por la actividad de la guerrilla en zonas rurales.

"La tortura, la desaparición y el asesinato –autorizados por el gobierno– de miles de personas han sido unidos a campañas de grupos violentos de la oposición destinadas a sembrar el terror en gran parte del país", señala el informe.

Amnistía Internacional informó que el documento fue presentado por el gobierno peruano en mayo pasado pero que hasta ahora no recibió comentario alguno, pese a habérselo solicitado.

El organismo afirmó que los militares "culpables de violaciones de los derechos humanos han quedado impunes a pesar de las recomendaciones de los fiscales y de las comisiones parlamentarias que han aconsejado que se les procese tras haber efectuado investigaciones independientes".

Denuncia AI que las violaciones no se realizan sólo en las zonas sometidas a medidas de emergencia y al control absoluto de los militares –casi la mitad de Perú–, sino que desde 1988 se han extendido a casi todo el país.

"Dirigentes cívicos, periodistas, abogados y otras personas que han expresado sus críticas al gobierno han perdido la vida, han sido amenazados de muerte o han sufrido atentados con explosivos", añade el informe.

"Las fuerzas policiales y militares cometen violaciones a los derechos humanos en forma habitual", y han utilizado contra dirigentes sindicales "los mismos métodos" que para combatir la insurgencia armada.

Según AI, los adversarios del gobierno también "torturan, mutilan y asesinan en forma habitual a sus cautivos", y el principal grupo violento, el maoísta "Sendero Luminoso", "lleva cometiendo asesinatos generalizados en forma de ejecuciones desde 1982".

Añade el documento que en los nueve años de lucha armada contra el gobierno democrático peruano por parte de "Sendero Luminoso" han sido asesinadas cerca de 15.000 personas y alrededor de otras 3.000 han desaparecido.

Respecto a las represalias del gobierno, el informe recuerda la matanza de Junín, en mayo de 1989, de 20 campesinos "sospechosos de haber prestado refugio a los guerrilleros" y la de otros 29 en Cayara, región de Ayacucho, un año antes, en aparente respuesta por una emboscada tendida por "Sendero Luminoso" a un convoy militar.

"No se sabe de ningún caso en el que los tribunales militares hayan condenado a personal del Ejército implicados en violaciones de derechos humanos", señala AI, quien culpa a las autoridades militares de desapariciones sde testigos claves de hechos de violencia.

Amnistía Internacional afirma que desde enero de 1983 ha documentado 2.675 casos de personas que han deasparecido tras su detención, pero, subraya, la cifra real "es muy superior".

Igualmente informa de que grupos peruanos de derechos humanos han registrado 3.200 desapariciones sólo en la zona de Ayacucho, donde se gestó "Sendero Luminoso".

Junta de Castilla y León
Consejería de Fomento
Dirección General de Carreteras

Por resolución de 3 de Agosto de 1989, la Consejería de Fomento (Boletín Oficial de Castilla y León nº 154 de fecha 11 de Agosto) se anuncia mediante Concurso con admisión previa el expediente siguiente:

– Valle de Pisuerga. Abastecimiento comercial.
Provincia: PALENCIA.
Clave: 22-P-065.
Presupuesto de contrata: 131.700.000 ptas.

DOCUMENTOS DE INTERES PARA LOS LICITADORES: Los expedientes estarán de manifiesto y a disposición, para su examen, durante el plazo de presentación de proposiciones, los días y horas hábiles de Oficina, en el Servicio de Gestión y Apoyo de la Dirección General de Carreteras, Avda. José Luis Arrese, s/n, 2ª Planta, Valladolid, así como en el Servicio Territorial de la Consejería de Fomento correspondiente.

MODELO DE PROPOSICION: Se adjunta al Pliego de Cláusulas Administrativas Particulares.

PRESENTACION DE PROPOSICIONES:

– En mano: En la Oficina Receptora de Pliegos, sita en Avda. José Luis Arrese, s/n, 2ª Planta, Valladolid.

– Por correo certificado en la forma prevista en el Pliego de Cláusulas Administrativas de Particulares.

PLAZO DE PRESENTACION: Hasta las trece (13) horas del día 15 de Septiembre de 1989.

APERTURA DE PROPOSICIONES: Se realizará por la Mesa de Contratación de la Consejería de Fomento de Valladolid, en el Salón de Actos del Edificio de Servicios Múltiples, sito en José Luis Arrese, s/n, Valladolid, el día 27 de Septiembre de 1989 a las 12 horas.

INFORMACION COMPLEMENTARIA: Llamando al teléfono (983) 339100; por telegrama o telefax (983) 357065.

Valladolid, 21 de Agosto de 1989

M.C.D.2022

Alquileres

ARRIENDO piso solamente septiembre. Teléfono 767088.

SE ALQUILA supermercado. Buena zona. Totalmente instalado. Teléfono 723238.

SE ARRIENDA local 155 m.² sin gastos traspaso en Palencia. Avda. Valladolid, 3 y 5. Teléfonos 721584 - 724220.

SANTANDER. Estudios, máximo 2 personas. Septiembre, precio especial mes. (942) 273054 - 222910.

NECESITO piso pequeño o apartamento amueblado. Teléfono (987) 231750.

INMOBILIARIA A.P.I. Piso en alquiler, 120 m.², servicentral, c./ Diagonal. Información, Martín Calleja, 9.

Automóviles

SANSE concesionario oficial FIAT LANCIA. Procedentes de cambio, seguimos con nuestra compra - venta de vehículos seminuevos. Disponemos stock seleccionado. María de Molina, 2. Tfno. 72 55 41.

VENDO Renault 4, FG. P-...-D. Teléfono 771613.

Compras

INTERESA silla de montar. Teléfono 741647.

Fincas

APARTAMENTOS EN
SUANCES (Santander)
50 metros de la playa
Información y venta: **INGUCASA**
Queipo de Llano, 4 (entreplanta).

FINCAS MARCOS. Manuel Rivera, 1. Teléfono 720760.Finca de regadío en Boadilla del Camino, 23'93 hectáreas, situada en carretera y próxima al pueblo. Fincas de regadío en Husillos, 4'50 hectáreas y 1 hectárea, bien situadas. Huerta en el Camino de San Román, 2'51 hectáreas, véndese toda o parte. Fincas de regadío en la Carretera de Carrión, 1'51 hectáreas, 2'61 hectáreas, 2'64 hectáreas. Parcelas de recreo en la Carretera de Carrión, kilómetros seis, ocho y once, 5.000 metros. Parcelas de recreo situadas junto a Grijota, 5.000 metros.

SE VENDE piso en construcción, urbanización con piscina. Prado de la Lana. 3 habitaciones, salón, cocina, baño, garaje, trastero. Todo exterior, orientación sur. 751850.

INMHOGAR vende piso, Fábrica de Armas. Muy económico. Teléfono 748989.

SE COMPRA casa en Palencia capital. Teléfono 725660.

VENDO dos fincas regadío, términos Sotoblanco y Tablada. Llamadas de 9-18'30. Teléfono 721865.

HISPOGAR, Mayor, 2, tenemos bajos comerciales y entreplantas, venta y alquiler, varias zonas.

VENDO casa en Cevico de la Torre, buen estado. Teléfono 730853.

SE VENDEN 10 Has. terreno en término de San Mamés de Campos, en varias parcelas. 723960 - 724570.

INMOBILIARIA A.P.I. Pisos en Póligono, servicentrales, garaje. Desde 8.800.000 pts. Información, Martín Calleja, 9.

INMOBILIARIA A.P.I. Avda. Santander. Cuatro habitaciones, salón, cocina baño, calefacción central, ascensor. 9.800.000 pts. Martín Calleja, 9.

VENDO local comercial 300 m.² en Mazariegos. "Muebles Marse". Teléfono 769189.

SE VENDE en Itero de la Vega 26 Has. regadío, 6 Has. secano. Isabel López. Teléfono 151719.

VENDO 500 m.² con bodega. Urbanización Parque Monzón. Llamar teléfono 729314, de 14'00 a 16'00 horas.

VENDO finca cercda y con piscina en Grijota. Teléfono 728281

SE VENDE, término municipal Relea-Lomas, 11 hectáreas 75 áreas en fincas. Teléfono (93) 3366135.

SE VENDE casa rústica y solar independiente en Relea de la Loma. Teléfono (93) 3366135.

Ganados y aves

VENDO cerdos al destete. Carretera León, Rafael Rojo (Huerta).

SE VENDEN faisanes. 729052.

VENDO 250 ovejas. Teléfono 890837.

VENDO 150 ovejas y 30 corderas. Villaviudas de Cerrato, Agustín Sancho. 788167.

VENDO 4 novillos. Antonio Antolín, Boadilla del Camino.

VENDO chotos cebados. Domingo Tejido, Santoyo.

VENDO 6 novillos. Domingo González, Frómista.

VENDO 2 yeguas, potro y remolque. Goyo, Paredes de Nava.

SE VENDEN 100 corderas. Onésimo, Villota del Páramo.

VENDO burro pastor de 4 años. Las Cabañas de Castilla.

Hospedajes

ADMITO estudiantes en Palencia. Informes en teléfono 151741.

OFREZCO pensión completa a cambio de cuidar niños por las noches. Teléfono 721029, llamar de 11 a 2.

SE ADMITEN estudiantes en pensión. 722159.

BUSCO compañeros y piso para compartir. Teléfono 723501.

Maquinaria

TALLERES HERREROS, fabricación de Chisel, remolques, palas hidráulicas. Santillana de Campos. Teléfono 817062.

SEMBRADORAS LAMUSA. Distribuidor para Palencia y provincia Talleres Herreros, Santillana de Campos. Teléfono 817062.

Préstamos

PRESTAMOS hipotecarios. Levantamos embargos, cargas. Máxima rapidez, discreción. (983) 397992.

Trabajo

SE NECESITA señora, preferible con referencias, para atender anciana. Condiciones a convenir. Teléfono 725043.

VENDEDOR
Necesito. Sueldo y comisión. Reserva colocados. Tfno. 724339. DANONE.

SE NECESITA señora con informes para cuidar señora sola. Cardenal Cisneros, 23-7º D.

NECESITO señora de 50 a 65 años para atender a señora sola. Teléfono 808371.

SE NECESITA asistenta 1'30 - 4'30. Teléfono 725387.

MATRIMONIO para trabajar de tractorista y asistenta en finca provincia Valladolid. Ofrecemos buen sueldo y vivienda. Razón teléfono (983) 302682, de 11 a 1.

PRECISAMOS tractorista, preferible con carnet de primera y vaquero soltero, para finca agropecuaria próxima Palencia. (988) 808000.

SE NECESITA oficial o ayundante de panadería. Panadería San Francisco.

SE OFRECE chofer todos los carnets, experiencia en autocar y trailer. Teléfono 793177, avisar de 1 a 3 y 10 en adelante.

SE NECESITA repartidor autónomo, con furgoneta propia. Panadería San Francisco.

TRABAJE montando cuadros pequeños casa, proporcionamos materiales, recogemos producción. Decohorgar, Alfonso Católico, 1, Oviedo.

NECESITO chica. Llamar al teléfono 746469, de 1'30 a 4.

SEÑORITAS para limpieza. Residencia 3ª edad La Maresma en Calella, Barcelona. Condiciones: contrato, S.S., vida y habitación pagada + sueldo. Empezar 1º Septiembre. Informan teléfono (93) 7692911. Apartado de Correos 34. Calella, Barcelona.

AUXILIARES clínica con título precisa Residencia 3ª edad La Maresma en Calella, Barcelona. Condiciones: sueldo, S.S., contrato, vida y habitación incluida. Comenzar 1º Septiembre. Informan teléfono (93) 7692969. Calella, Barcelona.

SE NECESITA chica por la mañana. Teléfono 751838.

SE OFRECE pastor. Mazuecos de Valdeginate. Teléfono 842230.

SE NECESITA chica o señora para mesón. Razón 729179.

SE NECESITA
oficial electricista y aprendiz para trabajar en Palencia.
Teléfono (983) 291520
291527

CENTRO Comercial Las Huertas PRICA, Heladería Chocolatería. Se necesitan 3 chicas y un chico. Llamar por la tarde a partir de las 6 de la tarde. Teléfono 730840.

SE NECESITA chica fija para Salamanca, buen sueldo Seguridad Social. Teléfono 720435.

NECESITO chica de 9 a 6'30. Teléfono 750649.

NECESITO repartidores de publicidad. Teléfono 751250.

NECESITO chica cuidar niña y ayudar casa. Teléfono 752500, mañanas. (Merche).

SE NECESITA asistenta. Teléfono 727630, llamar mañanas.

MUJER ¿Quieres que tu trabajo valga 70.000 pts. al mes?. Si es así te ofrecemos el poder incorporarte a una empresa sólida y estable con posibilidad de trabajar en Feria de Muestras de Valladolid. Se requiere edad de 23 a 35 años (carnet de conducir), ser responsables, residencia Palencia o provinica. Previa selección, formación a cargo de la empresa. Interesadas llamar al teléfono 752373, horas de oficina, para concertar entrevista.

CLUB categoría Logroño, precisa Srtas. buena presencia. Sueldo fijo. Llamar 20 a 21 h. (941) 200291.

Traspasos

TRASPASO bar funcionando facilidades. Teléfono 743[illegible]

SE TRASPASA carnicería no poder atenderla. Completamente instalada. Teléfono 743839.

TRASPASO pescadería acondicionada por no poder atender. Teléfonos 772[illegible] 748279, buen precio.

SE TRASPASA local céntrico acondicionado. Precio interesante. 746060, de 2 a 5.

TRASPASO PUB zona [illegible]rio, por no poderlo atender. 742210, 8 a 10.

TRASPASO peluquería [illegible]fono 711372.

TRASPASO bar con vivienda arriba, también por separado. Llamar mañanas teléfono 747254.

Vehículos

CAMION Avia 5.600 volante, 7 toneladas, P-9[illegible] 793335.

Ventas

VENDO azulejos y gres económicos. Tfno. 744[illegible]

CACHORROS pastor alemán 2 meses, vacunados con pedigree. 987 - 314159.

MASTINES leoneses, 4 meses. Padres excelentes en posiciones. 987 - 314159.

VENDO miel de Brezo, [illegible] de 250 pts. Quintanilla de Mata, Burgos.

VENDO aparatos de peluquería. Teléfono 725103.

VENDO 100.000 Kg. cebada R-2 siembra. Luis Alonso. [illegible]no del Río.

VENDO paja empacada cebada. Teléfono 880872. [illegible]rrión.

OCASION somieres 500, [illegible]bos 500, colchones 1.000, [illegible]mitorios 10.000. La M[illegible] Rosa. 750956.

SE VENDE teja curva vieja. [illegible]léfono 743764.

VENDO equipo megafonía [illegible]blicitario. Teléfono 769189.

LOS ANUNCIOS DE ESTA SECCION SE RECOGEN EN MAYOR 67

M.C.D.2022

Salamanca, a la cabeza de los expedientes de inversión

Creadas en la región 342 nuevas agroindustrias durante el primer semestre del año

VALLADOLID. ICAL.

La puesta en marcha de 342 empresas dedicadas a la transformación y comercialización de productos agrarios en Castilla y León ha conllevado la creación de más de novecientos nuevos puestos de trabajo durante el primer semestre del año, según los datos facilitados por la Consejería de Agricultura. Durante el mismo período, la Junta ha destinado más de 1.700 millones de pesetas al fomento del proceso industrializador en el sector agrario.

Las actividades agroindustriales incentivadas a través de las ayudas habilitadas por la Consejería de Agricultura han sido las relativas al sector cárnico, lácteo y vinos; industrias de alimentación animal y centros de transformación; limpieza, secado, calibrado y adaptación comercial de cereales, oleaginosas y leguminosas, e instalaciones y transportes frigoríficos o isotermos vinculados a procesos industriales y comerciales.

Por provincias se sitúa a la cabeza Salamanca, con 63 expedientes de creación de empresas y una subvención de 263,6 millones para una inversión global que supera los 1.619 millones (la ayuda media ha sido del 16,27 por ciento). Le siguen Segovia, con 56 expedientes y 1.352 millones de inversión comprometida; Avila, Soria y Valladolid, con 43 expedientes y una inversión de 305, 1.433, y 2.216 millones, respectivamente. PALENCIA ha sido la provincia que menos expedientes ha presentado, con tan sólo 19.

Por sectores el mayor número de nuevas empresas desarrollan su actividad en el sector cárnico (140 nuevas industrias) seguido del lácteo y los cereales (con 52 y 40, respectivamente). Vinos y hortofrutícolas cierran el capítulo, con 26 y 25 nuevas empresas, a las que hay que añadir 50 más dedicadas a aspectos complementarios.

Las subvenciones concedidas por la Junta oscilan entre 1.535.568 pesetas en Avila y los 6.524.601 pesetas de ayuda media a los 24 expedientes presentados en la provincia de León. La media regional supera los 4,5 millones de pesetas.

La incidencia de cada sector en las diferentes provincias se corresponde con el tipo de explotación más habitual en cada una de ellas. Así, Avila destaca por el número de actividades programadas para el sector lácteo; en Burgos se da un equilibrio de todos los sectores y en León se aprecia una disminución de los proyectos relacionados con el cultivo de los cereales. En los expedientes presentados en Salamanca predominan las industrias del sector cárnico con gran diferencia sobre el resto de las actividades agroindustriales y otro tanto ocurre en Segovia y Soria, mientras en PALENCIA lácteo y cereales están practicamente igualados. En Valladolid se han presentado un número similar de expedientes para la creación de industrias lácteas y de transformación y comercialización de cereales y vinos, y en Zamora destaca el cárnico.

Campofrío se instala en Moscú el 15 de noviembre

VALLADOLID. ICAL.

La industria cárnica "Campofrío" constituirá el próximo 15 de noviembre una empresa mixta hispano-soviética, con la moscovita Mosmjasoprom, para constituir una fábrica en Moscú con una capacidad de producción de cinco toneladas diarias en embutidos cárnicos, que comenzará a funcionar el próximo 1 de enero.

Estas fechas son las que maneja la delegación comercial de la URSS en Madrid, después de las diversas negociaciones iniciadas en el pasado mes de enero que concluirán el próximo 15 de diciembre con la entrega del capital inicial y circulante por ambos accionistas. La nueva Ley soviética sobre empresas mixtas –aprobada el pasado mes de marzo– permite a Campofrío mantener la mayoría de las acciones en el proyecto, pero aún no han sido definida la composición accionarial de la empresa.

La televisión soviética ofreció hace dos semanas un amplio reportaje sobre las instalaciones de la fábrica de acerca del alto grado tecnológico de las mismas. Esa tecnología que emplea la industria cárnica española en su planta de Burgos es precisamente lo que ha llamado la atención de las autoridades soviéticas.

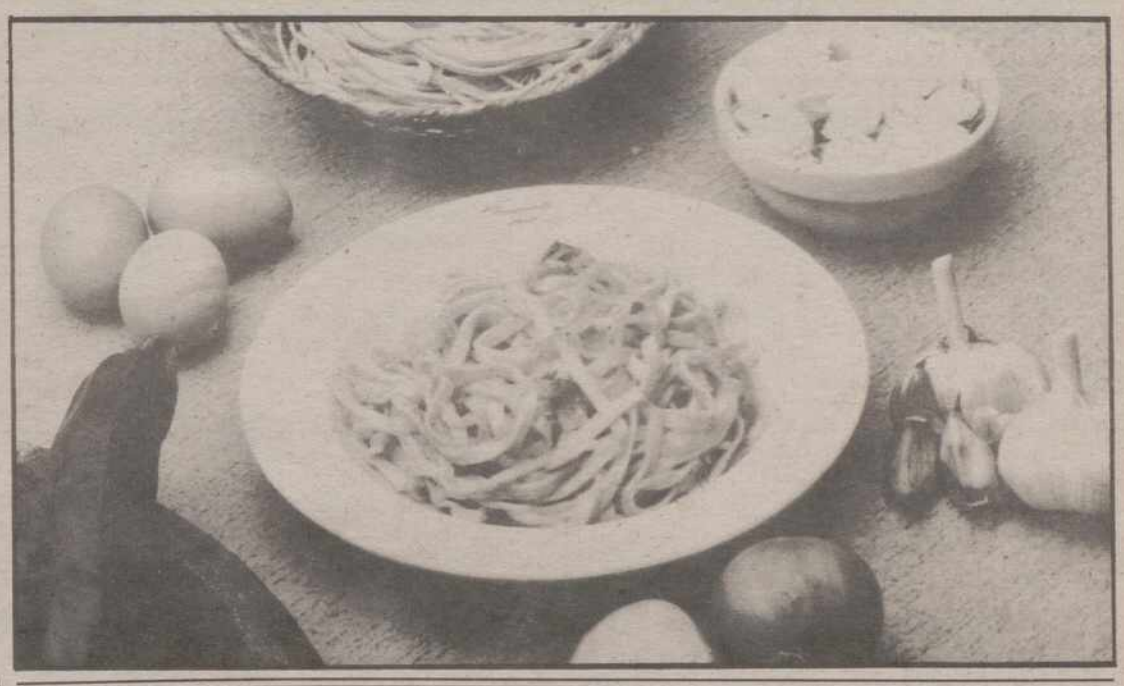

PENSIONISTA
SORTEAMOS 600 VIAJES a
CANTABRIA
Para Palencia y provincia

Visitando:

SAN VICENTE DE LA BARQUERA
Visita a la ciudad, puerto pesquero y playa

COMILLAS
Visita a la villa y playa, comida en restaurante

SANTILLANA DEL MAR
Visita turística

Los viajes serán de un día, en Autopullman de Lujo, y con el almuerzo incluido.

SOLICITE EL NUMERO PARA EL SORTEO EN CUALQUIERA DE NUESTRAS OFICINAS
Desde el 14 al 26 de Agosto de 1989

Salidas:

ZONA NORTE: 4 - 5 - 6 y 7 de Septiembre.
ZONA CENTRO: 11 - 12 - 13 y 14 de Septiembre.
ZONA SUR: 18 - 19 - 20 y 21 de Septiembre.

Caja Salamanca

M.C.D.2022

ACCIONES		Anterior	Hoy
BANCOS			
BILBAO-VIZCAYA	M	874	874
«	B	870	870
«	BI	873	873
«	V	870	870
Andalucia	M	1.821	1.830
Atlántico	M	345	345
Bankinter	M	766	790
Bankoa	BI	345	345
Barclays Bank	M	440	440
B. N. P. España	M	410	419
Castilla	M	6.089	6.109
Catalana	B	525	525
Central	M	1.005	1.005
«	B	1.001	1.001
«	BI	1.005	1.005
«	V	1.005	1.005
Com. Español	M	-	-
Com. Trasatlántico	B	-	-
Cto. Balear	M	651	-
Español Crédito	M	1.095	1.095
«	B	1.095	1.095
«	BI	1.095	1.095
«	V	1.095	1.095
Exterior	M	511	511
«	B	507	507
«	BI	508	-
«	V	505	507
Fomento	M	-	-
Galicia	M	1.203	-
Guipuzcoano	M	985	985
«	BI	985	985
Herrero	M	D 1.070	D. 1.071
Hispano	M	829	829
«	B	830	830
«	BI	825	825
«	V	830	830
Pastor	M	457	454
«	B	462	460
«	BI	460	460
«	V	463	461
Popular	M	1.875	D.1.856
«	B	1.868	1.886
«	BI	1.869	1.885
«	V	-	1.887
Progreso	M	857	857
Santander	M	849	849
«	B	836	836
«	BI	850	855
«	V	840	840
Valencia	M	359	368
«	V	355	360
Vasconia	M	D. 726	726
Zaragozano	M	800	809
«	B	780	800
«	BI	-	-
«	V	-	770
SEGUROS			
AURORA-POLAR	BI	-	-
Bilbao	BI	405	400
Corp. Mapfre	M	C 9.800	C 10.000
Reunión	V	370	365
Unión Fénix	M	C 11.640	C -
INV. MOBILIARIAS/FINANCIERAS			
CARTINBAO	M	349	-
FIGRANVISA	M	462,25	-
FINSA	M	-	-
Bansaliber	M	1.000	1.000
Carmosa	M	1.401	1.401
Cartex	M	230	230
Cartisa	M	1.230	1.230
Ceivasa	M	D. 1.285	D. 1.301
Cofir	M	393	393
Corp. Alba	M	892,50	913,50
Esp. Inversiones	M	-	-
Fibansa	M	1.110	1.110
Fintisa	M	838	835
Fiponsa	M	D. 1.312	D. 1.312
Gral. Inversiones	M	312	-
Gesinval Europa	M	-	-
Gesinval Ibérica	M	-	-
Herrero	M	-	725
Inbazasa	M	-	D. 359
Inburesa	M	-	80
Intra	BI	578	600
Invatisa	M	1.260	-
Invercogui	BI	-	-
Inverpastor	M	D. 150	151
Mobinter	M	-	-
Norvasa	M	800	D. 800
Pratisa	M	1.120	1.120
Rentisa	M	1.160	1.160
Unión Europea	M	339	-

ACCIONES		Anterior	Hoy
ALIMENTACION			
SAVIN	M	-	500
«	BI	-	-
El Aguila	M	498	492,50
Bodegas Bilbaínas	BI	-	–
Corp. Alimentaria	M	253	253
Damm	B	-	-
Ebro	M	3.280	3.320
Elosua	M	850	886
Garavilla	BI	-	585
Gral. Azucarera	M	C 6.600	C 6.480
Ind. Agrícolas	B	1.350	-
Koipe	M	C -	C 4.750
Pebsa	M	194	197
Tabacalera	M	910	915
Uniasa	M	806	803
Unión Cervera	M	109	108
Viscofán	M	2.650	2.855
ELECTRICAS			
Cantábrico	M	C 1.635	C 1.638
Cataluña	B	64	65
Endesa	M	299	199,50
Española	M	C 479	C 473
«	B	-	-
«	BI	-	-
«	V	-	-
Fecsa	M	-	43,25
«	B	43	43,50
«	BI	43	43,50
«	V	43,50	-
Gesa	M	299	299,25
Iberduero	M	120,25	121
«	B	120	121
«	BI	119,50	120,25
«	V	119,50	120,50
Nansa	M	418	-
Reunidas	M	158	158
Ribagorzana	B	143	143
Sevillana	M	116	116,25
«	B	116	116
«	BI	115	-
«	V	-	115,50
U. E. Fenosa	M	80,50	80,75
«	B	80	80
«	BI	79	-
«	V	79,50	60
Viesgo	M	292	288
SIDEROMETALURGICAS			
Acenor	BI	136	138
Acerinox	M	1.587	1.590
Acumulad. Tudor	M	352	365
Aforasa	M	410	420
Altos Hornos	M	C 519	C 519
«	B	–	–
«	BI	–	–
Amper	M	450	452
Asturiana Zinc	M	1.650	1.665
Auxiliar FF. CC.	M	515	-
Bendix España	M	-	505
Cerrajera	BI	-	275
Ceselsa	M	765	765
Citröen Hispania	M	1.540	-
Coto Cortés	M	-	-
Duro Felguera	M	C 1.825	C 1.820
Española Zinc	M	510	530
Fasa Renault	M	470	-
IB-MEI	M	675	660
Imisa	M	-	-
Jumberca	B	448	448
Macosa	M	233	232
Nissan Mot. Ibérica	M	C 1.130	C 1.135
«	B	–	–
Nueva Montaña	M	C 471	C 478
Ponferrada	M	110	109
Santana	M	240	244
Sistemas AF	M	1.010	1.050
Tormaleo	M	465	460
Tubacex	M	C 1.550	C 1.830
«	BI	–	–
Tycsa	M	385	381
Zardoya Otis	M	C -	C 12.200
QUIMICAS			
Aragonesas	M	C 2.730	C 2.750
«	B	-	–
Carburos	B	995	996
Cross	M	390	392
«	B	392	391
Ence	M	C 7.400	C 7.420
Explosivos	M	-	-
«	B	-	-
«	BI	-	-
Faes	BI	1.590	1.800
Fosforera	M	560	578

ACCIONES		Anterior	Hoy
QUIMICAS			
Inpacsa	B	207	203
Nicas	BI	-	-
Oxigeno	M	-	1.280
Papelera Esp.	M	C 1.095	C 1.100
«	BI	–	-
Papelera Navarra	M	165	163
Petróleos	M	508	512
«	B	505	507
«	BI	-	510
Petromed	M	9.440	9.500
Sarrió	M	C -	C 1.740
Seda Barna	B	163	-
Sefanitro	BI	217	-
Sciace	M	C 914	C 905
«	B	-	-
Torras Hostench	B	1.645	1.645
Unipapel	M	1.365	1.350
Vidrala	M	C -	C 4.350
Vilesa	M	-	780
CONSTRUCCION			
Agromán	BI	595	600
Asland	B	1.060	1.095
Corp. Noreste	M	-	P. 81
Cristalería	M	1.600	1.595
Cubiertas MZOV	B	D. 1.090	D. 1.1
Dragados	M	694	692
Finac. y Minera	M	1.875	1.885
Fomento Obras	B	P. 2.440	2.445
Lemona	BI	1.875	1.900
Rezola	BI	-	570
Sansón	B	-	-
Tafisa	M	940	945
Uralita	M	4.155	4.250
Valderrivas	M	4.825	4.950
Valen. Cementos	M	3.775	3.825
«	V	-	-
INMOBILIARIAS			
METRO-VACESA	M	895	900
Ahorro familiar	M	-	-
Ceisa	M	1.850	-
Colonial	B	-	-
El Encinar	M	D. 710	720
Eurobuliding	M	236	242
Inmobanif«	M	-	-
Renta Inmobil.	M	C 786	C 800
Urbis	M	580	587
Vallermosos	M	C 3.560	C 3.570
Zabálburu	BI	-	-
VARIAS			
Acesa	M	180,25	182,50
Aguas Barna	B	435	450
Aguas Valencia	B	-	-
Aumar	M	108	112
Catalana gas	B	C 4.025	C 4.070
Finanzauto	M	880	880
Gas Madrid	M	640	-
Iberpistas	M	D. 117,50	118
Indo	B	890	892
Prosegur	M	960	978
Saba	B	-	902
Tabacos Filipinas	B	295	300
Telefónica	M	213,50	212,25
«	B	213,25	212
«	BI	214	211,50
«	V	213	212
DERECHO			
Asland - BA		485	512
		-	-
		-	-
		-	-
		-	-
		-	-
		-	-
		–	–
		–	–
		–	–
		–	–
Repsol		495 RE	495,25
FONDOS INVERSION			
BANCAYAFONDO I		1.146,34	1.150,06
BANCAYAFONDO III		1.402,67	1.408,80
BILBAO EUROFUND		-	-
FONBANCAYA		687,17	690,72
FONDONORTE		-	-
INTERBAO		1.153,53	-
INVERAHORRO		749,80	749,86
MOBILNOVA		126,53	127,14
MUNDIAHORRO		1.048,20	1.047,42
PATRINOVA		128,70	129,01
METALES PRECIOSOS			
ORO (ptas./Gramo)		1.608,16	1.608,25
PLATA (Ptas./Gramo)		23,46	23,40

BANCO BILBAO VIZCAYA-BBV

M.C.D.2022

El «loco del tatuaje»

Detenido un sospechoso, no es identificado por las víctimas

Madrid, (EFE).- Un joven, cuyas características corresponden a las del autor de los apuñalamientos a seis hombres en Madrid en las últimas 48 horas, se encuentra detenido en las dependencias de la Guardia Civil de Torrejón de Ardoz, informaron a EFE fuentes del Cuerpo.

La descripción aportada por las seis víctimas coincide en que el agresor tiene unos treinta años, lleva un tatuaje en la forma de una serpiente en el brazo, y les agredió sin mediar palabra.

La primera víctima, Benito Rodríguez Muñoz, recibió una puñalada a la altura de esternón, cuando se encontraba junto a la boca de Metro de Laguna, a las 02,00 horas.

Diez minutos más tarde, "el apuñalador" atacaba a Augusto Acosta García, de 22 años, cuando abría el portal del inmueble donde vive, en la calle Almazán, número 26.

A las 02,20 fue agredido Lucas Ramos Fernández, de 30 años, cuando cerraba el bar donde trabaja, en el Paseo de Extremadura, número 147, igualmente, por sorpresa, recibió un navajazo en la región lumbar. Ingresó en el Hospital Doce de Octubre aunque su estado no reviste gravedad.

Todo apunta a que el atacante descansó unas horas, ya que en la central policial no se registraron denuncias de nuevos apuñalamientos, hasta que a las 08.10 horas de la mañana, Alberto Grande Moral, de 17 años, era agredido en la calle Carlos Dabán, perteneciente al distrito de Carabanchel.

El agresor volvió a actuar diez minutos después sobre Juan Jiménez Ponce, de 46 años, que paseaba por le Parque de San Isidro.

Las fuentes policiales indicaron que el último apuñalamiento del que se tiene noticia data de las 10.30 horas de ayer, cuando Marcial Avila García, de 45 años, fue atacado a la altura de la calle Gallur, mientras se encontraba parado en su furgoneta ante un semáforo.

NO ES IDENTIFICADO POR LAS VICTIMAS

Madrid, (EFE).- El joven detenido hoy en Torrejón de Ardoz, como sospechoso de los seis apuñalamientos ocurridos en als últimas 48 horas en Madrid, no ha sido reconocido en las fotografías que la Guardia Civil ha mostrado a las víctimas y será puesto en libertad en las próxmas horas.

LOS CUADROS DESAPARECIDOS.- MADRID. Reproducción de los tres lienzos robados, en la zona destinada a la exposición de obras de arte, en el Palacio Real. De izquierda a derecha: «Cabeza de Dama» y «Mano de un aclesiástico» de Velázquez, valorados cada uno en unos cien millones de pesetas; y un busto de dama de la época de Carlos III atribuido a Juan Carreño de Miranda. (EFE)

Rescatados tras 64 días de naufragio en alta mar

Golfito (Costa Rica), (EFe).- Una patrullera costarricense rescató este fin de semana a una pareja de estadounidenses que había naufragado en alta mar hace 64 días, se informó ayer en San José.

El matrimonio formado por William Abott y Simone Victoria Marhilde, cubano y frances de nacionalidad estadounidense, fueron descubiertos por las nave a unas 13 millas (mas de 23 kilómetros) de Punta Burica, en la Costa del Pacífico costarricense y cerca del límite con Panamá.

Abott, de 61 años de edad, y Marhilde, de 52, fueron ingresados en el hospital del Golfito víctimas de deshidratación y problemas digestivos debidos a su prolongada permanencia en alta mar.

Según la vesión de los naúfragos, partieron a principios de mayo de Miami (EE. UU.) en un velero de su propiedad rumbo al estado isleño norteamericano de Hawai, atravesaron el canal de Panamá el 17 de ese mes, y el 15 de junio su embarcación fue destruida por una manada de ballenas frente a las costas del país centroamericano.

Además, dijeron que desde quel día se mantuvieron a la deriva en un bote de goma y se alimentaron de peces y agua de lluvia.

Se alimentaron de peces y agua de lluvia

El naufragio del Támesis

Los muertos podrían ser 63

Londres, (EFE).- El número de muertos en el hundimiento de un barco discoteca ocurrido en el río Támesis a su paso por Londres durante la madrugada del domingo puede ascender a 63, informó ayer un portavoz de la policía británica.

Además, fuentes policiales confirmaron que los cadáveres rescatados hasta el momento son 25, y no 27 como se informó en un principio.

Las mismas fuentes dijeron que continúan desaparecidas otras 38 pesonas que se cree estaban a bordo del barco discoteca "Marchioness" en el momento del naufragio.

Hasta el momento son 87 los supervivientes de la tragedia que han sido identificados, aunque la policía mantiene su petición a todos los posibles testigos para que aporten información que ayude a determinar el número exacto de pasajeros que se encontraban a bordo del barco siniestrado.

Esta embarcación tenía licencia para llevar a bordo 149 pasajeros y dos tripulantes, pero se cree que en la noche del accidente llevaba a más de 150 personas.

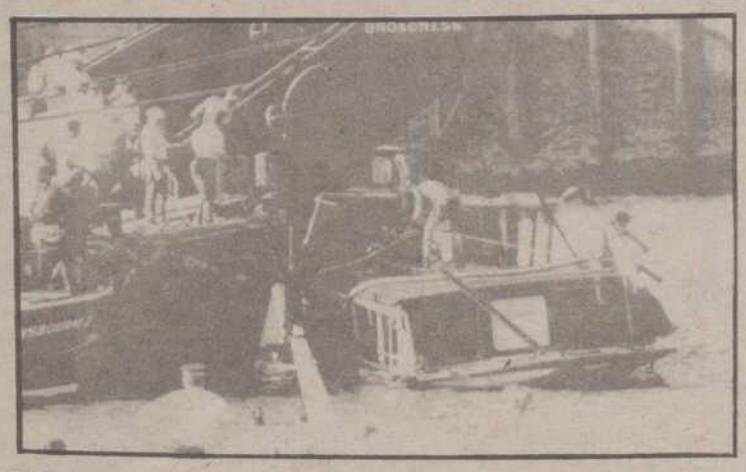

LONDRES.- Un policía observa las tareas de rescate del naufragado barco discoteca «Marchioness», después de que éste fuese emergido del río Támesis. (TELEFETO EFE/AP)

La investigación oficial sobre la tragedia se iniciará hoy, martes, mientras que las pesquisas policiales no descartan que el accidente sea un caso de homicidio involuntario.

La policía prosigue la búsqueda de las víctimas mortales del naufragio, en la que toman parte seis oficiales del aeropuerto londinense de Hathrow que participaron en la recuperación de cadáveres de accidente de un avión de Pan Am, ocurrido el año pasado en la localidad escocesa de Lockerbie, en el que murieron 270 personas.

Por su parte, el ministro británico de Transportes, Cecil Parkinson, suspendió sus vacaciones en Estados Unidos para regresar a Londres a causa de este naufragio.

Asesinatos en Kenia

Londres, (EFE).- El octogenario George Adamson, viudo de la autora de la novela "Nacida Libre", ha sido asesinado en su casa en Kenia, informó ayer la cadena de televisión BBC.

Autoridades británicas en Kenia sospechan que los autores del crimen son bandidos o cazadores furtivos de elefantes que trafican con marfil, quienes ya han asesinado a otros extranjeros en Kenia.

La esposa de Adamson, Joy, autora de libros que cuentan la vida del matrimonio entre los leones, también murió asesinada en Kenia en 1980.

La muerte del que fue guardabosque ocurre dos semanas después de que un tribunal de Nairobi determinase que una inglesa de 28 años, Julie Ward, había sido asesinada en septiembre del año pasado.

El padre de Jule, John Ward, había acusado a las autoridades del país africano orientan de haber encubierto el crimen en un principio, ya que los informes oficiales a firmaron que la joven murió atacada por los leones.

Julie murió pocos meses después de una serie de asesinatos de extranjeros en Kenia quería tapar el asesinato de su hija para evitar mala publicidad que pudiera repercutir a los ingresos del turismo.

Dos fuertes terremotos en El Pacífico

Tokio, (EFE).- Dos fuertes terremotos se produjeron esta mañana en la cuenca del Océano Pacífico, informó hoy la Agencia Meteorológica japonesa.

El primero de ellos tuvo lugar a las 03:02 hora japonesa (18:02 GMT) en Papua Nueva Guinea, con una magnitud de 6,9 en la escala abierta de Richter.

El segundo de los seismos ocurrió a las 08:12 hora local (23:12 GMT) en las proximidades de la isla de Taiwan, con una magnitud de 5,9 en Richter.

Este segundo terremoto se sintió también en las sureñas islas japonesas Ishigakejima y Yonakuni, aunque su intensidad fue muy inferio a la de Taiwan.

M.C.D.2022

Se cumplen cinco años de la muerte de Paquirri

ISABEL PANTOJA: *«SOY UNA MUJER FELIZ QUE NO SE VOLVERA A CASAR NUNCA MAS»*

Isabel Pantoja

«Por ahora, todo el amor que tengo es el que me ha dado mi familia estos cinco años»

«Mi hijo es un maravilloso sinvergüenza al que creo estoy educando bien»

Patri Ruiz Montero

Isabel Pantoja se siente feliz, contesta y con ganas de luchar. El tiempo ha corrido muy deprisa para ella, han pasado ya cinco años desde que perdiera a su marido, el torero Paquirri, muerto por un toro en Pozoblanco.

–Isabel, ¿cómo ha transcurrido este tiempo para ti?

–Tengo que confesar que sigo enamorada de mi marido, es una cosa que está muy clara.

–Con frecuencia se comenta que Isabel es aún joven y que puede encontrar nuevamente una persona de la que enamorarse.

–Por ahora, todo el amor que tengo es el de mi familia, el que me han dado durante estos cinco años. Y no voy buscando ningún amor.

–Pero nunca se puede saber...

–Sé que es muy raro que me vuelva a casar. Soy una mujer muy difícil para que lleguen los hombres hacia mí.

"SIGO FIEL A MI MARIDO"

–¿Qué es para Isabel Pantoja la fidelidad?

–Es la base importante de una pareja. Lo que tiene que marchar para que funcione el amor.

–¿Y el amor?

–El amor es una cosa que se alimenta día a día.

–Y tú has sabido alimentar ese amor durante cinco años.

–He sabido ser muy fiel a Paco, porque es una cosa que la llevo dentro.

UNA PELICULA EN PROYECTO

Para demostrar que ya hay mucho superado, Isabel tiene varios proyectos, entre ellos, el rodaje de una película, de la que no quiere adelantar nada todavía. Y en otoño tiembre saldrá un nuevo disco escrito por Perales.

–¿Cuál será el título del álbum?

–Aún no hay nada decidido. A mí megutaría que se llamara "Me me enamora el alma", que es una canción que cuenta una historia muy bonita de amor.

–Con tanto proyecto va a tener muy poco tiempo para el amor.

–Voy a tener poco tiempo. Además tengo todas las giras de verano, y en septiembre me voy a América.

PAQUIRRIN AL COLEGIO

Isabel se hace acompañar en todo momento por su hijo, su madre y varios miembros de la familia. Paquirrín tiene ya cinco años, se está convirtiendo en espigado chico que recuerda la figura de su padre.

"Está muy sinvergüenza", comenta entre bromas Isabel. "Pero es un niño que sabe ser obediente".

A Isabel no le gusta la soledad. "Necesito diariamente cariño, discusiones, enfados. Aunque tengo mal carácter.

CRUCIGRAMA

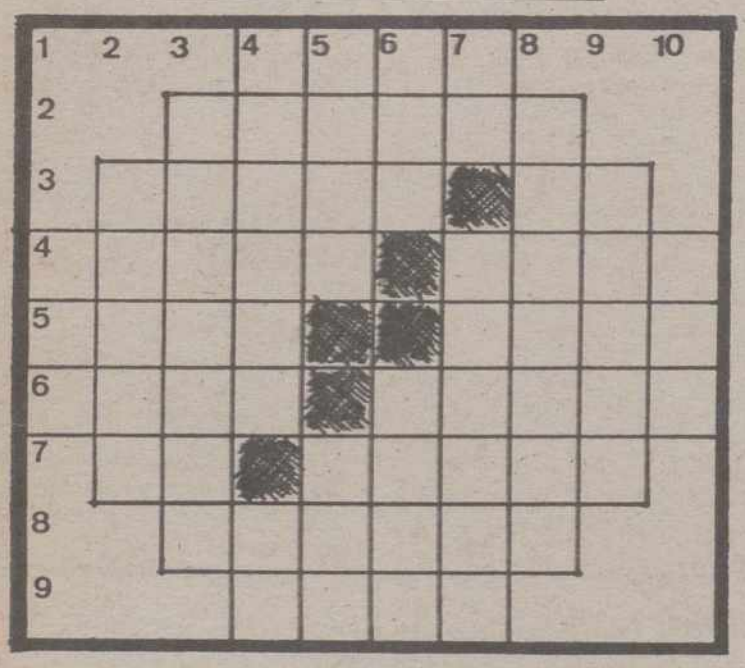

HORIZONTALES:1. Alguna cosa. 2. Movimiento de gente apiñada. 3. Despedida. Voz para ahuyentar los perros y otros animales. 4. (al rev.) Baraja. Escala musical. 5. (al rev.) Amansa una fiera. Anhelo vehemente. 6. Suceso. Que tiene alas. 7. Letra griega. Pico culminante de los Pirineos. 8. Distituye. 9. Uva seca.

VERTICALES: 1. (al rev.) Pierde el equilibrio. 2. (al rev.) Calambre. 3. Dignos de odio. 4. Confederado. (al rev.) Nombre de consonante. 5. Ciudad española. Llevar a alguien acuestas, como el caballo al jinete. 6. Fluído. Sumo sacerdote judío. 7. (al rev.) Nota musical. Cárcel de mujeres. 8. Criada que servía a la reina. 9. Querido. 10. En gallego; cada doce meses.

TABLEROGRAMA

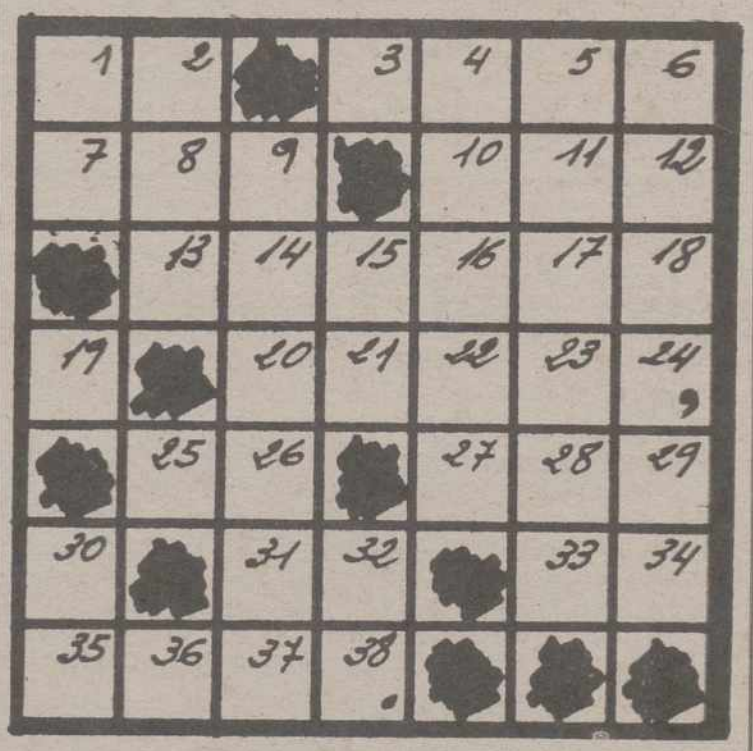

A — — — — — — Agua congelada.
33 14 3 10 18 6

B — — — — Automóvil de alquiler.
7 28 4 5

C — — — — — — — Vivaz.
17 31 37 15 1 9 25

D — — — — — Zumo de uva antes de fermentar.
20 11 19 13 2

E — — — — — Fiera carnicera (pl.)
22 34 36 23 12

F — — — — — Nombre de varón.
16 21 27 8 26

G — — — — Cosa corpulenta.
35 30 32 38

H — — Siglas comerciales.
24 29

SOLUCIONES A LOS PASATIEMPOS DEL DIA ANTERIOR

AL CRUCIGRAMA

HORIZONTALES: 1. Ba... Pegaso. 3. Visír. Ra. 4. ... Pita. 5. aluG. Ileo. 6. Po... loB. 7. ¡Za! Medas. 8. soid... soiD.

VERTICALES: 1. saP. 2. ... 3. Pinulas. 4. Besugo. ¡O... Agil. Mio. 6. Car. óedl. ... Piedad. 8. Orillar. 9. Ates... aoB.

A LA SOPA DE LETRAS

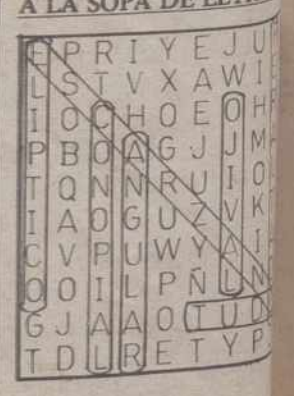

M.C.D.2022

El jueves, en Primera Función

«El amigo japonés»

Agatha Lys

Arcadio Baquero

«El amigo japonés» es el título de la comedia que se emitirá en «Primera Función» el jueves 24 de agosto a las 17,15 horas, salvo modificaciones en la programación de TVE-2.

La obra es original de Pedro Gil Paradela, guionista de cine y de TV, autor teatral y realizador de Televisón Española. Uno de los más veteranos en dicho medio, ya que comenzó trabajando en programs que se emitian desde el Paseo de la Habana.

Gil Paradale, en realidad, ha batido auténticas marcas en TVE, pues ha realizado emisiones de todo tipo: guiones originales y adaptados, teatro, series, etc. Los programas hechos por este curtido profesional suman más de 1.500. Recordemos, entre otros,«Young Sánchez» (con guión basado en un cuento de Ignacio Aldecoa) que interpretaba Sancho García en el personaje del boxeador; «Esta noche», con Carmen Maura; la serie de «Los camioneros» o la más reciente de «Régimen abierto».

Como autor teatral obtuvo el Premio Carlos Aniches en 1985, con la obra «Paquita», comedia que, precisamente, va a producir y a estrenar «Primera Función» próximamente, con realización de Vicente Amadeo.

Otra comedia suya es «El afán de cada noche» que se estrenó en el teatro de la Comedia, de Madrid en junio de 1975 con Javier Loyola y Mary Paz Pondal como protagonistas.

ORIGINAL COMEDIA DE TRIANGULO

«El amigo japonés» es una original y clásica comedia de triángulo, pero con asombrosa novedad. Antes de llegar a la pequeña pantalla había sido estrenada en España por las notables primeras figuras del teatro y del cine Antonio Ferrándis y Victoria Vera. Dieron a conocer la obra en el Teatro Principal de Zaragoza en los años 70.

Gil Paredela, posteriormente, rehizo y adaptó la comedia para ser emitida por Televisón, en 1982. Es la versión que veremos ahora por TVE-2, con realización del propio autor.

«El amigo japonés» tiene como protagonista a un científico, un hombre que ha perdido a su esposa, de la que estaba plenamente enamorado. Una chica extraña -muy fea- se cruza en su vida y «liga» con él. El científico la lleva a su casa y surge el amor.

Pero hay otro personaje en el domicilio del protagonista que también se va a enamorar de la curiosa joven y este otro, que completa el típico y clásico triángulo de este género de comedias de humor, es nada más y nada menos que un ordenador de fabricación japonesa.

La máquina, el cerebro electrónico que habla, se apodera de la chica, la enamora, lo conquista y la va trasformando. Actua como un nuevo y curioso Pigmalión.

Pero el ordenador no puede prescindir de otro protagonista. Del hombre auténtico, de verdad, que puede suplirse carnalmente. La chica -que totalmente hasta transformarse en una bella mujer- se ha convertido en la amante modelo. Al final, habrá solución para la extraña pareja situación que se ha planteado en esta original y divertida historia teatral.

PROGRAMACION TV

MARTES, 22

1ª CADENA

18,00 Los mundos de Yupi
"Un día sin escuela"
18,30 Cuentos del Buey
"Episodio 9"
19,00 Pasos
"Mi novia nació en el 68"
19,30 Entre líneas
(Repetición: lunes 28, a las 9)
20,00 Casa de locos
"¿Te gusta el sushi?"

20,30 Telediario-2
21,00 El tiempo
21,15 La Luna
(Repetición: Sábado 26, a las 3,05)
Presentación: Julia Otero
22,20 Sesión de noche
Ciclo parejas de Hollywood
"La Reina Cristina de Suecia" 1939, 96'
Dirección: Rouben Mamoulian
Nacionalidad: Norteamericana
Intérpretes: Greta Garbo, John Gilbert
24,00 Telediario-3
00,20 Teledeporte
00,35 Testimonio
00,40 La Noche
"Primera Plana"
Modera: Faustino Fernández Alvarez
02,00 Filmoteca del Martes
"Hotel Madrepatria", 1987, 105'
Dirección y guión: Omer Kavur
Nacionalidad: Turca
Intérpetres: Macit Koper, Serra Yilmaz
(V.O. con subtitulos en castellano)
03,45 Despedida y cierre

2.ª CADENA

19,05 El tiempo que vivimos
Dirección y presentación: Inma de Santis
20,05 Corea, la guerra desconocida
(Nueva serie)
«Muchos caminos hacia la guerra"
(Episodio Nº 1
21,00 Mundo deporte
Vía Olímpica: "Vela".
21,30 El mirador
21,45 Arte y Tradiciones Populares
"Alfarería "de basto": "Acabados" (II)
22,00 Noticias-2
22,30 Documental
"La máquina increíble"
23,20 Tendido Cero
23,50 Nuestra Europa
"Vacaciones"
00,20 La buena música
(Rep. en TVE-1: Miércoles 23, a las 9 en TV-1)
"Paso a paso" (El Sacromonte y yo)
01,15 Despedida y cierre

MIERCOLES, 23

1ª CADENA

7,45 Carta de ajuste
Billy Mitchell
"FacesL
8 00 Buenos Días
9,00 La buena música
(Repetición)
"Paso a paso"
(El Sacromonte y yo)
10,00 El derecho de amar
"Episodio nº 58"
10,25 Avance Telediario
10,30 Aventura-92
11,30 Santa Bárbara
"Episodio nº 79"
12,15 Avance Telediario
12,20 Jake y el Gordo
"Rapsodia en blue"
13,05 Los osos Berenstain
"Un día con papá"
13,30 3 x 4
14,30 Informativos Territoriales
14,55 Conexión con la Programación Nacional
15,00 Telediario-1
15,35 Spenser, detective privado
"El asedio"
16,25 La tarde de un verano
17,55 Avance Telediario
18,00 Los mundos de Yupi
"Los revoltosos"
18,30 El muchacho y el elefante
"Los jugadores"
19,00 Un cesto lleno de libros
"Pablito"
19,30 Hablando claro
20,00 Throb
"Episodio n.º 25"
20,30 Telediario-2
21,00 El Tiempo
21,15 La naturaleza de Australia
"La región abrasada por el sol"
22,15 Canción Triste de Hill Street
"El caballero de la curaracha"
23,10 Fuera de serie
"Paloma San Basilio"

00,30 Telediario-2
00,50 Teledeporte
01,05 La Noche
"Regreso al futuro"
Modera: Felipe Sahagún
02,00 Ultima sesión
"Arabesco", 1966, 105'
Dirección: Stanley Donen
Nacionalidad: Norteamerican
Intérpretes:Gregory Peck, Sofía Loren
David Polloc, famoso egiptólogo es raptado por una organización árabe para que descifre un jeroglífico donde, al parecer, se encuentran las claves -fecha, día y hora-, para asesinar a una alta personalidad política del país. Polloc empieza a vivir una peripecia en la que odiará sus conocimientos en los secretos de las pirámides y su inexperiencia en el trato con mujeres hermosas
03,45 Despedida y cierre

2ª CADENA

12,45 Carta de ajuste
13,00 Programación Centros Territoriales
14,30 Informativos Territoriales
15,00 Tele Europa
15,30 La ruta de la seda
"La legendaria Ladak"
(Episodio nº 15)
16,30 Doña Beija
"Episodio n.º 23"
17,20 Hombres de Ley
"Flores para Esther"

18,00 Dime por qué
"Sanqre"
18,30 El libro de Guinness
"Episodio nº 13"
19,00 Plastic
(Repetición: Viernes 25, a las 09,00 TVE-1)
20,15 Secuencias
21,00 Mundo Deporte
Vía olímpica: «Hockey sobre Patines
21,30 El Mirador
21,45 Arte y tradiciones populares
"Alfarería "de basto" Acabados" (III)
22,00 Noticias-2
22,30 Grandes Músicos
(Repetición: Jueves 24, a las 09,00 en TVE-1) (Ultimo programa)
"Rodolfo Halffter" (2ª Parte)
23,25 Loco de remate
"Algún día aparecerán mis fotos"
00,15 El poeta en su voz
"Manuel Vázquez Montalbán"
00,30 Despedida y Cierre

M.C.D.2022

Japón

La herencia de Hiroito

Tokio, EFE

El fallecido emperador Hirohito, padre del actual emperador Akihito, dejó una herencia sometida a impuestos de 1.869.114.000 yenes (unos 13,2 millones de dólares), reveló hoy la Hacienda japonesa.

La mayor parte de estos bienes de Hirohito eran acciones, bonos y depósitos bancarios, según informó la delegación de Hacienda de Kojimachi, en Tokio.

Esta fue la primera vez que un organismo oficial revela los bienesa dejados por un emperador.

La semana pasada un japonés, perteneciente a un grupo de extrema derecha, entró con una pistola en esta delegación de Kojimachi y exigió, disparando el arma, que no se le aplicaran impuestos al emperador.

El actual emperador Akihito, primogénito de Hirohito, y la emperatriz viuda heredaron en partes iguales sus bienes, mientras que los otros nueve miembros de la familia imperial, con derecho a recibir la herencia, renunciaron a ella.

La casa imperial informó recientemente que Akihito pagaría alrededor de 428 millones de yenes por los impuestos de la herencia de su padre, mientras que la viuda de Hirohito, por la ley, está exenta de ellos.

Según la oficina fiscal de Kojimachi, no se aplicaron impuestos a cerca de seiscientos objetos de la herencia, entre ellos los pertenecientes al trono imperial, símbolo del emperador.

Pasaron a ser propiedad de todos los japoneses 3.180 objetos de arte del último Hirohito, ya que fueron donados al Estado.

Hirohitto falleció el pasado 7 de enero a los 87 años de edad, víctima de un cáncer.

Su hijo falleció en la explosión

Se suicida el padre del conductor del coche que estalló en un Pryca

Estado en que quedó el coche que estalló en Pryca

Alicante, EFE

Joaquín Martínez, padre del conductor del coche que estalló en la noche del sábado en el hipermercado PRYCA de San Juan, ha sido hallado muerto esta mañana, presuntamente por suicidio, informó a EFE la Policía Local de Alicante.

Una llamada anunció, cerca de las ocho y media de la mañana, que un hombre había muerto al caer a la vía pública en la calle de Baltasar Carrasco, desde el ático –una sexta planta– del número 14, en el Barrio de San Blas.

Trasladada una patrulla policial, se encontró muerto sobre el pavimento a Joaquín Rigal Martínez, que vivía en aquella finca.

La intervención de Joaquín Rigal en el trágico accidente que costó las vida a su hijo y a siete personas más, estuvo cuestionada en los últimos días, tanto por los investigadores, como por las familias de los afectados y por los sindicatos del ramo de la pirotecnia.

Alemania

Los propietarios de perros que muerden deberán recoger personalmente el correo

Coblenza, EFE

Los propietarios de perros que muerdan en Alemania Federal deberán, en caso de peligro para el cartero, recoger personalmente sus envíos postales en las oficinas de Correos, sentenció hoy el Tribunal Supremo Administrativo de Renania-Palatinado en Coblenza.

La sentencia obliga a los propios Correos Federales a excluir del reparto postal a aquellas personas cuyos canes hayan amenazado reiteradamente la integridad física de los carteros, cullos tobillos y traseros son blanco favorito de los mordiscos caninos.

La sentencia se basa en la denuncia presentada por una cartera de Kaiserslautern, que se negó a entregar el correo de uno de los clientes tras ser mordida y agredida reiteradamente por su agresivo perro, negativa que fue apoyada por sus superiores y comunicada oficialmente al afectado.

Este último presentó a su vez una denuncia, que ha perdido en el juicio, al sentirse discriminado por tener que acudir hasta la oficina de Correos a recoger sus envíos.

«Periodistas que se alquilan»

Santander, EFE

El teólogo José María M... Patino dijo hoy en la UIMP ... "los periodistas ya no se ven... se alquilan".

Martín Patino, que dió... seminario "Argumentos ... valores sociales", afirmó ... da de prensa que en Es... aunque nunca se podrá ... bar, "existen "cuadras" de ... distas y añadió que "los ... najes importantes de la ... mía que tienen estas "cu...

Tras afirmar que los ... de comunicación padecen ... das las enfermedades ... sufren los demás cuerpos ... leas", agregó que no creía ... profesionales de la prensa ... gan mayor autoridad moral ... los políticos, "aunque ... echándoles en cara ... mente a éstos que no tienen ... toridad moral para hablar ... principios éticos".

Martín Patino, presidente ... la Fundación "Encuentro", ... guró que "entre los medios ... comunicación hay cierta ... ción, que no afecta a estos ... dios como a las personas que ... intervienen".

Destacó durante su conferen... cia que no deben conducir a ... simismo las frecuentes ... cias de corrupción que ... frecuentemente en los medios ... comunicación, sino que, ... "dentro de su ambigüedad ... satinos, demuestran una ... pación fundamental por ... cuestiones éticas de la con... cia democrática".

El teólogo distinguió ... nunciar la corrupción del ... ma o de la acción política ... barse en la conducta ... los políticos".

"No niego la necesidad ... los políticos vivan de ... con espiritualidad –indi... tín Patino– pero la voluntad ... ral no es algo superpuesto ... dido que se contenta con ... ner tranquila la conciencia ... gobernante, resignado ... poderosas fuerzas tecno... y económicas que se ... del curso de los acontecimientos.

Joaquín Rábago

Washington, EFE

Wáshington

En la capital del poder todo el mundo tiene prisas

Esta es la capital del poder y de las prisas, no las de los automovilistas, que circulan aquí lentos y sin nervios como en cualquier ciudad sureña, sino de los ambiciosos que tratan se subir de cuatro en cuatro los peldaños que conducen a la cumbre.

Todo el mundo parece tener prisa en Washington, desde los abogados, que hablan con sus clientes de estrategia mientras los invitan a compartir una triste amburguesa y un vaso de Coca-Cola en sus bufetes, hasta los políticos, que alternan las entrevistas a la prensa con el vicio de batir el "récord" de asistencia a recepciones en una sola noche.

Un ejemplar de estos últimos es el presidente del Partido Republicano, Lee Atwater, que confesaba recientemente a una columnista de esta ciudad que, para ahorrar tiempo, tiene siempre dos o tres ejemplares del libro que está leyendo, cada uno en un lugar diferente, para poder echar mano de uno u otro y no desperdiciar un momento libre.

No dice Atwater de qué tipo de libros se trata, pero uno se puede imaginar que abundarán los de estrategia política, teniendo en cuenta la fama de "martillo de demócratas" que tiene el joven y ambicioso correligionario del presidente George Bush.

Otros se aprovechan de la nueva moda de los libros hablados para escuchar la cinta grabada mientras, con gesto de echar el hígado, hacen "jogging" por las calles del Distrito Federal envueltos en los gases de los automóviles.

En el gimnasio del Club Nacional de Prensa, de Washington, donde está la mayor concentración de periodistas de la capital, es ya familiar la imagen de los profesionales leyendo el último número del "Washington Post", "El New York Times" o "Herald Tribune", mientras intentan de endurecer sus flacos músculos dándole al pedal de una bicicleta estática.

Las mujeres tampoco se ... van de las prisas, y así la ... del secretario de Comercio ... presidente George Bush, ... gette Mosbacher.

M.C.D.2022